MTO
Formation

Administration Windows

V b- Gestion des utilisateurs

Utilisateurs de domaine

M T O

© MTO - 2005

Contrôleur de domaine et utilisateurs

- Lorsqu'un serveur est promu contrôleur de domaine, la machine participe à la sécurité du domaine.
- Tous les contrôleurs du domaine se partagent les comptes qui y sont créés.

© MTO - 2005

Utilisateurs locaux et contrôleurs de domaines

- Les Utilisateurs et les groupes locaux ne peuvent pas être créés directement sur un contrôleur de domaine.
- Ils n'y a pas de base de données locale des comptes sur un contrôleur de domaine

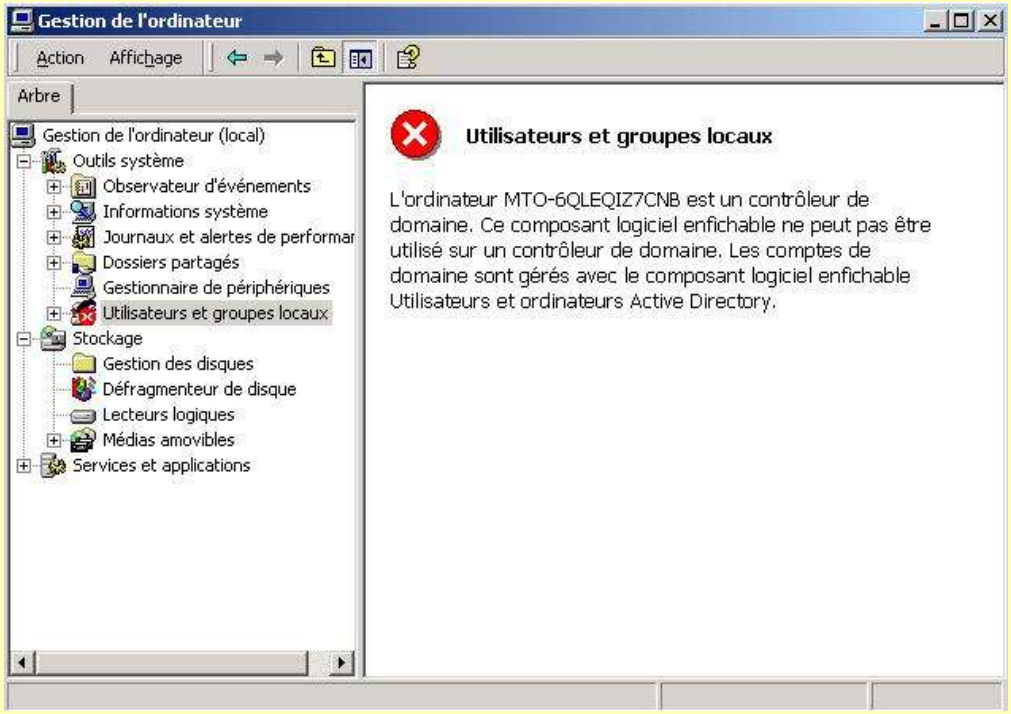

L'outils **Gestion de l'ordinateur** refuse la création de comptes locaux.

© MTO - 2005

Gestion des comptes dans le domaine

- Dans un domaine , la base des comptes utilisateurs est stockée dans la base d'annuaire Active Directory.
- La gestion des comptes ne se fait plus localement, mais par rapport au domaine auquel le poste est rattaché

© MTO - 2005

Comptes utilisateurs du domaine

- **Comptes utilisateurs prédéfinis**

On retrouve deux comptes : **Administrateur** et **Invité**.

L'administrateur du domaine possède toutes les permissions de contrôle total sur l'ensemble du domaine qu'il administre.

© MTO - 2005

Création d'un compte utilisateur du domaine

Lancer la console «**Utilisateurs et ordinateurs Active Directory**»

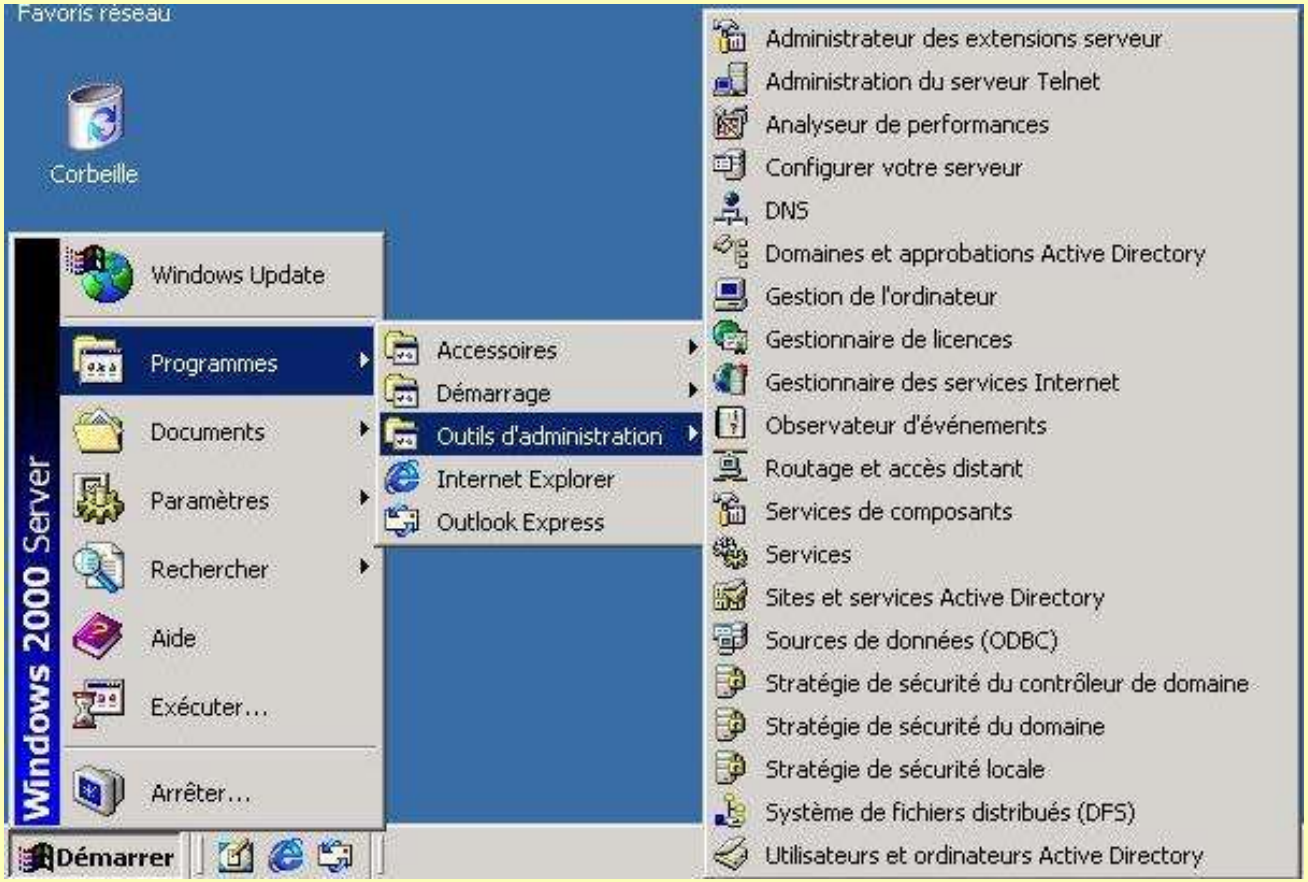

© MTO - 2005

Création d'un compte utilisateur du domaine

L'unité d'organisation «**Users**» regroupe les utilisateurs et les groupes.

On peut classer les **Users** par type en cliquant sur le titre de la colonne

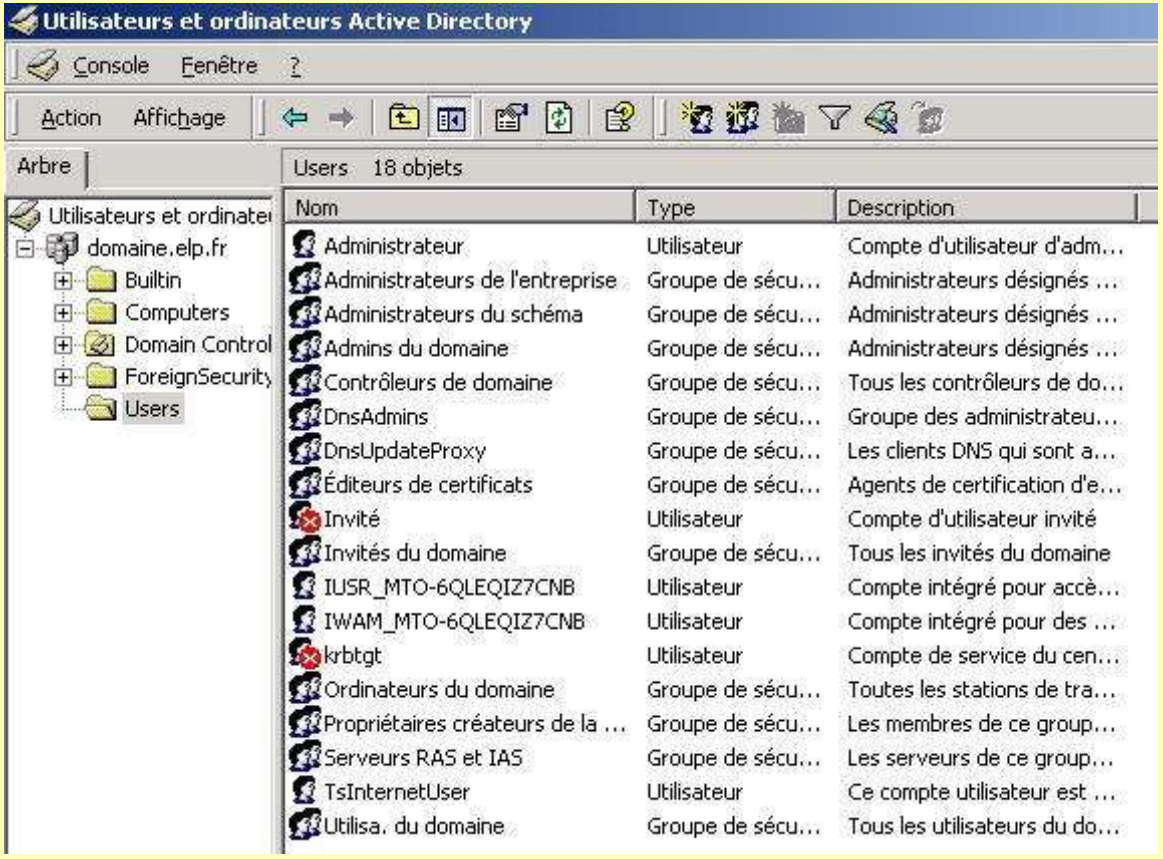

M T O

© MTO - 2005

Création d'un compte utilisateur du domaine

Chaque objet utilisateur est créé dans un conteneur.Afin de faciliter l'administration, vous pouvez créer une nouvelle unité d'organisation où vous placerez les nouveaux utilisateurs. Clic droit sur le domaine puis choisir «**Nouveau**» , ensuite «**Unité d'organisation** »

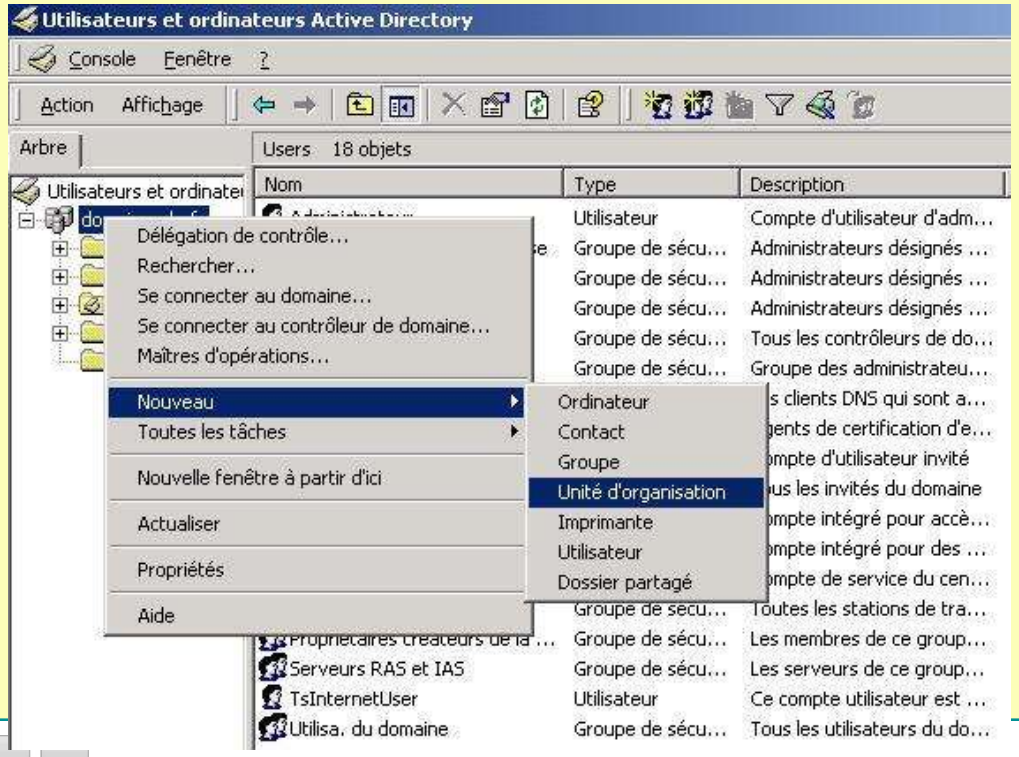

© MTO - 2005

Création d'un compte utilisateur du domaine

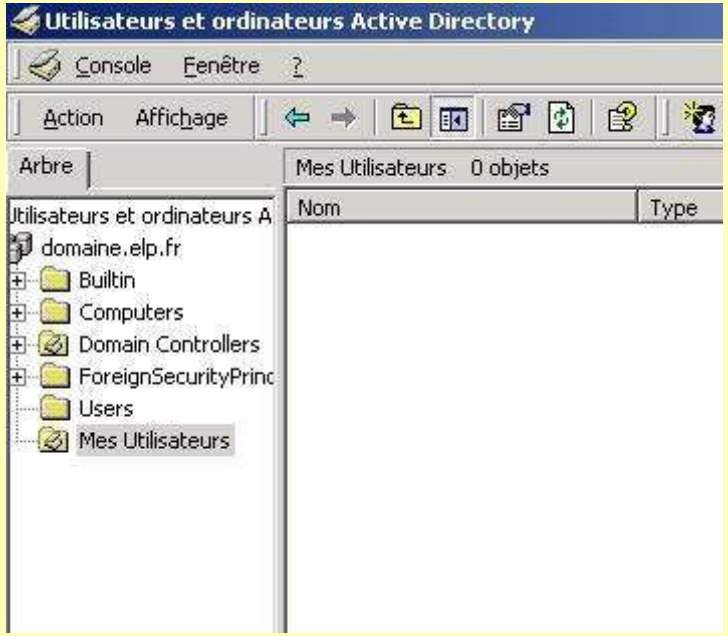

Pour ajouter un utilisateur :

Clic droit dans la zone des utilisateurs. Puis choisir «**Nouveau**» - «**Utilisateur**»

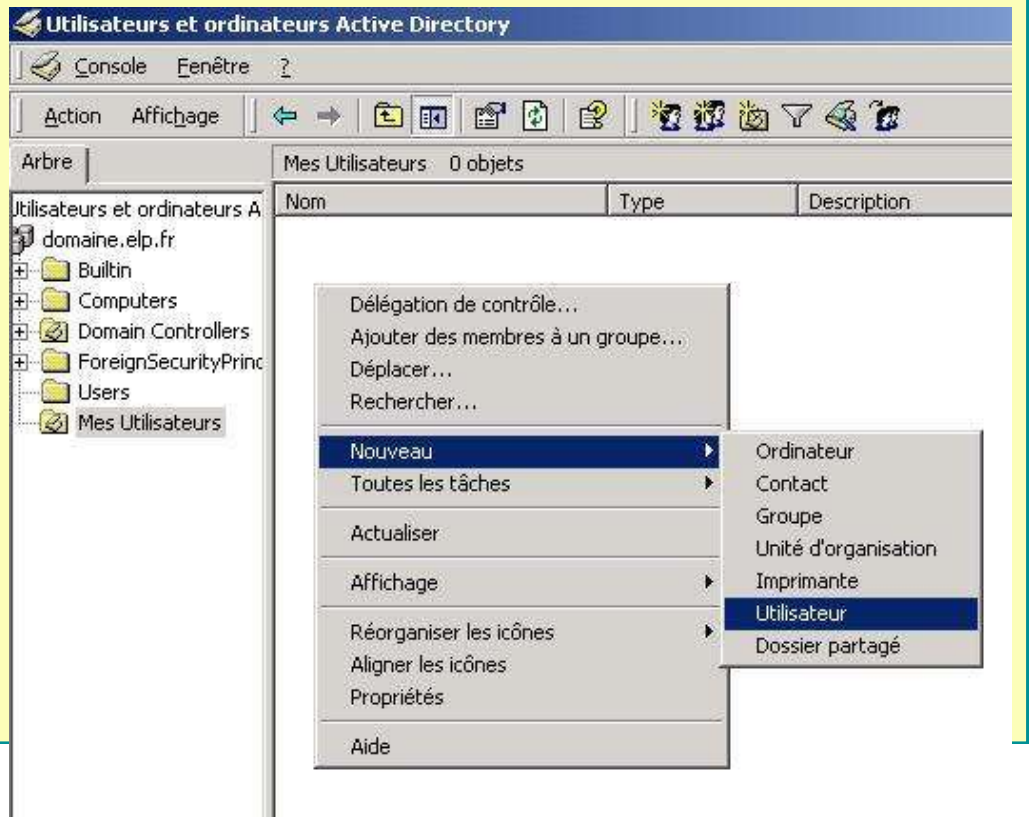

© MTO - 2005

Création d'un compte utilisateur du domaine

Prénom :

Renseigne le prénom de l'utilisateur.

Nom :

Renseigne le nom de famille de l'utilisateur.

Nom d'ouverture de session de l'utilisateur :

Ce nom est l'identifiant de l'utilisateur (login) et est unique dans le domaine.

Nom d'ouverture de session de l'utilisateur (avant l'installation de Windows 2000) :

Nom de Login que les utilisateurs disposant d'une version antérieure à Win 2000 devront utiliser. Ce nom ne doit pas dépasser 20 caractères.

Initiale :
Optionnel

Nom détaillé :
Reprend les 3 derniers champs. Ce nom doit être unique dans l'unité d'organisation.

© MTO - 2005

Création d'un compte utilisateur du domaine

Les options de cette boite de dialogue sont identique que pour la création d'un compte local d'utilisateur.

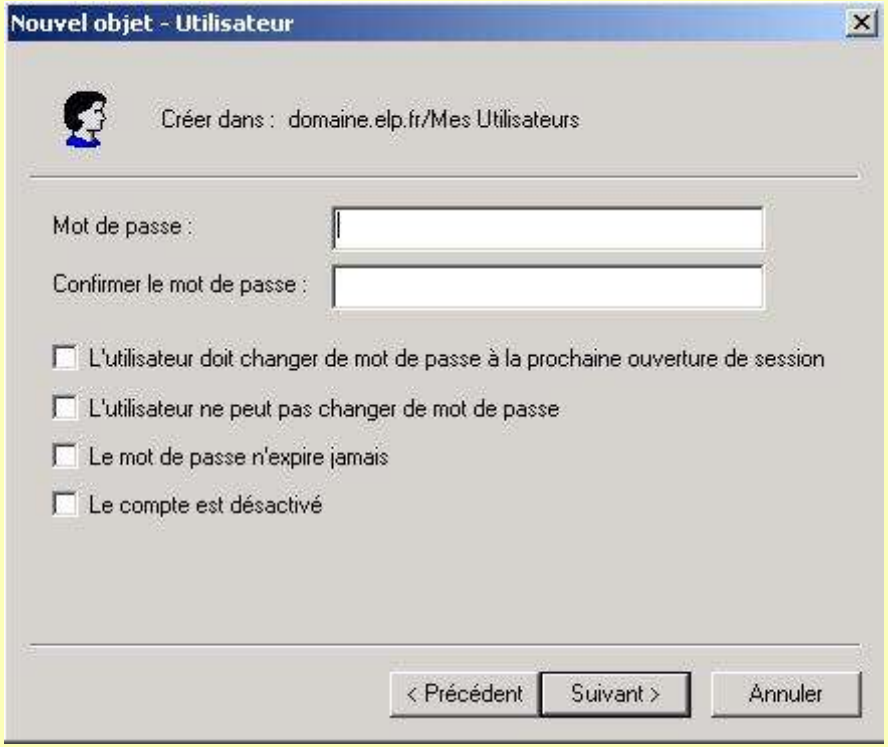

Validez la création du compte en cliquant sur «**Terminer**»

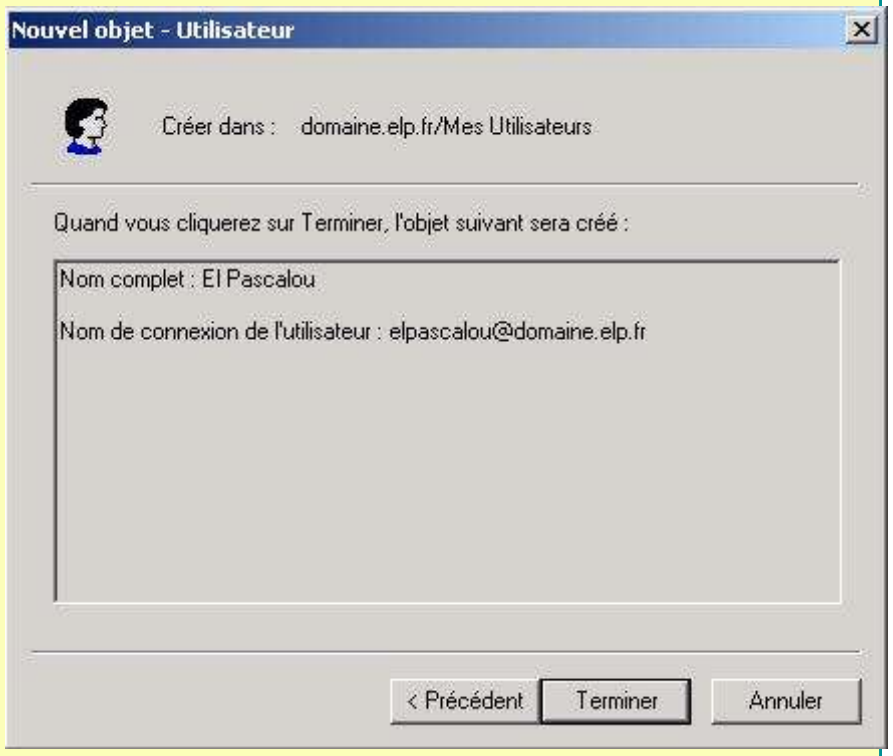

© MTO - 2005

Création d'un compte utilisateur du domaine

Le nouveau compte d'utilisateur du domaine est créé

© MTO - 2005

Consignes concernant la création de comptes utilisateur

- Conventions de dénomination
- Règles concernant les mots de passe
- Options de compte

© MTO - 2005

Conventions de dénomination

- Les noms d'ouverture de session et les noms complets des utilisateurs doivent être uniques
- Noms d'ouverture de session de l'utilisateur :
  - Peuvent comporter jusqu'à 20 caractères
  - Peuvent inclure une combinaison de caractères spéciaux et alphanumériques **sauf** / \ [ ] : ; | = + * ? < >
- Une convention de dénomination doit :
  - Prendre en charge les noms d'employés homonymes
  - Identifier les employés temporaires

M T O

© MTO - 2005

Règles concernant les mots de passe

- Affectez un mot de passe au compte Administrateur
- Déterminez qui possède le contrôle des mots de passe
- Apprenez aux utilisateurs à faire bon usage de leur mot de passe
  - Évitez les associations évidentes (nom ou prénom)
  - Utilisez de longs mots de passe
  - Utilisez une combinaison de lettres majuscules et minuscules

M T O

© MTO - 2005

Options de compte

- Paramétrez les heures d'ouverture de session en fonction des horaires de travail
- Spécifiez les ordinateurs à partir desquels l'utilisateur peut ouvrir une session
  - Par défaut, l'utilisateur d'un domaine peut ouvrir une session sur tout ordinateur de ce domaine
  - Pour améliorer la sécurité, les utilisateurs des domaines peuvent être limités à certains ordinateurs
- Indiquez une date d'expiration des comptes d'utilisateur

M T O

© MTO - 2005

Modifier un compte utilisateur du domaine

Dans la console « **Utilisateurs et ordinateurs Active Directory** » faites un clic droit sur l'utilisateur à modifier et cliquer sur «**Propriétés** ».

A noter : Le changement de mot de passe se fait par l'option «**Réinitialiser le mot de passe …**»

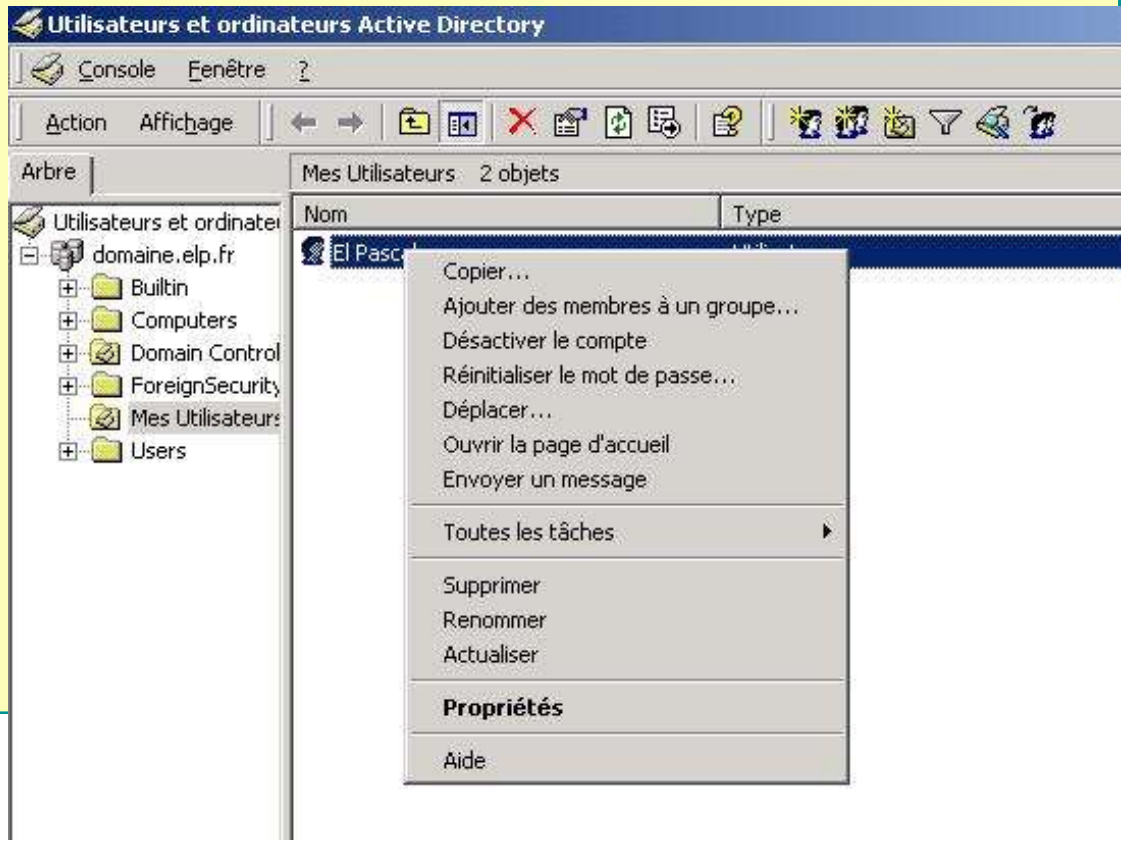

© MTO - 2005

Modifier un compte utilisateur du domaine

Les propriétés personnelles sont des attributs de l'objet utilisateur.

Vous pouvez renseigner des informations comme son adresse, son e-mail, son numéro de téléphone…

Ces informations stockées dans la base d'annuaire AD permettront une recherche plus facile des utilisateurs

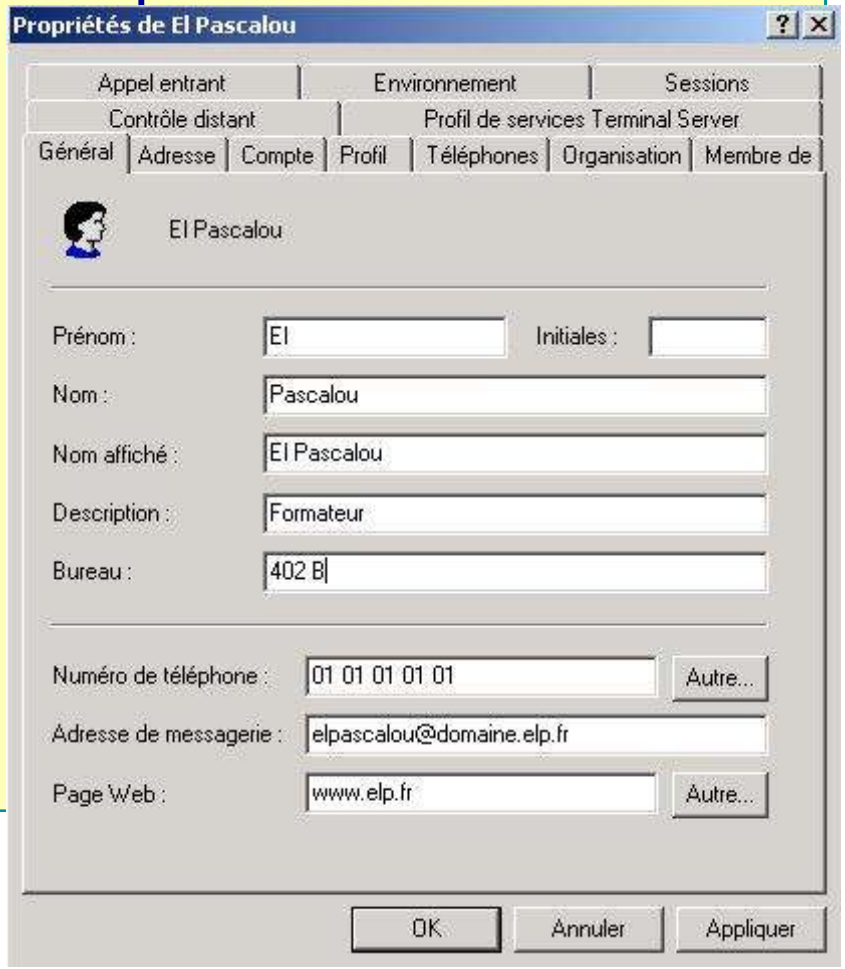

© MTO - 2005

Modifier un compte utilisateur du domaine

Dans l'onglet **compte** vous trouvez toutes les informations concernant le compte utilisateur à proprement parlé (et non les informations perso comme dans « **Général** » ou « **Adresse** »

Nous retrouvons des options des comptes locaux, mais aussi quelques options propres aux utilisateurs de domaine.

Enregistrez le mot de passe en utilisant un cryptage réversible:

Cette option est à activer pour les client sous MacOs.

Une carte à puce est nécessaire pour effectuer une ouverture de session :

Win 2000 permet de se faire authentifier à l'aide d'une carte à puce si le matériel est équipé d'un lecteur adéquat

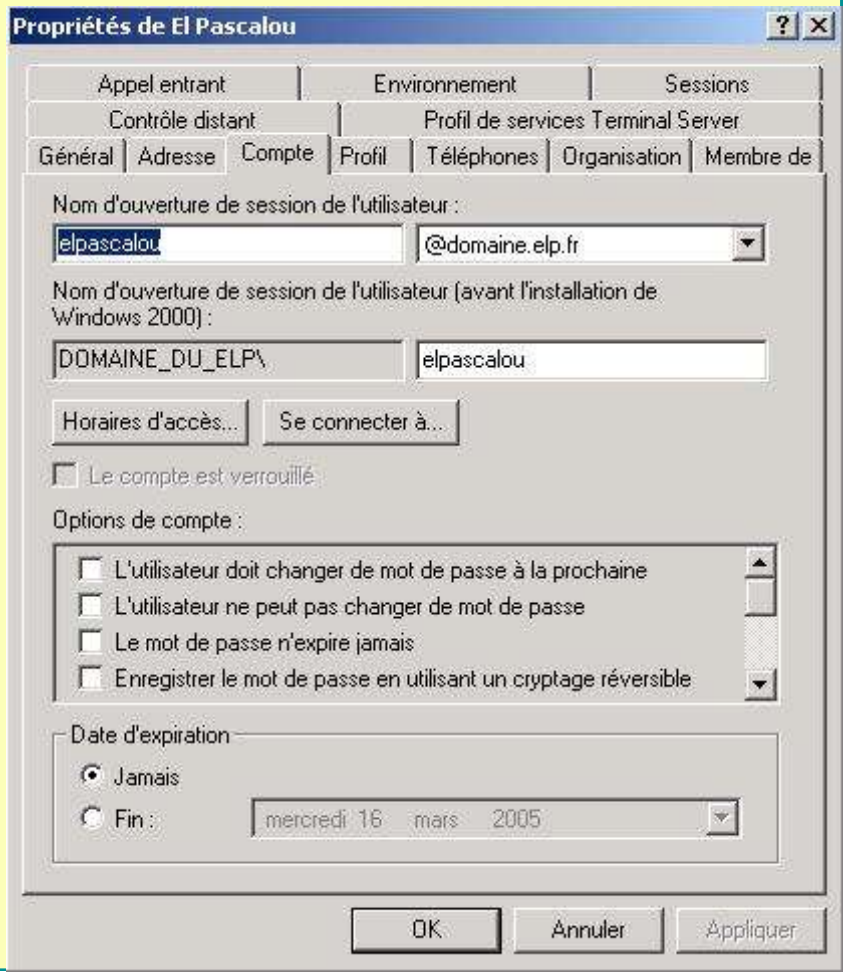

© MTO - 2005

Modifier un compte utilisateur du domaine

Le compte est approuvé pour la délégation:

Cette option permet de donner la permission à l'utilisateur de déléguer des tâches administratives à d'autres utilisateurs

Le compte est sensible et ne peut pas être délégué :

La délégation de compte n'est pas possible pour celui ci

Utiliser les types de cryptage DES pour ce compte:

Cette option permet d'utiliser le cryptager DES (Data Encryption Standard)

Ne nécessite pas la pré-authrentification Kerberos:

Permet d'utiliser une autre version du protocole Kerberos.

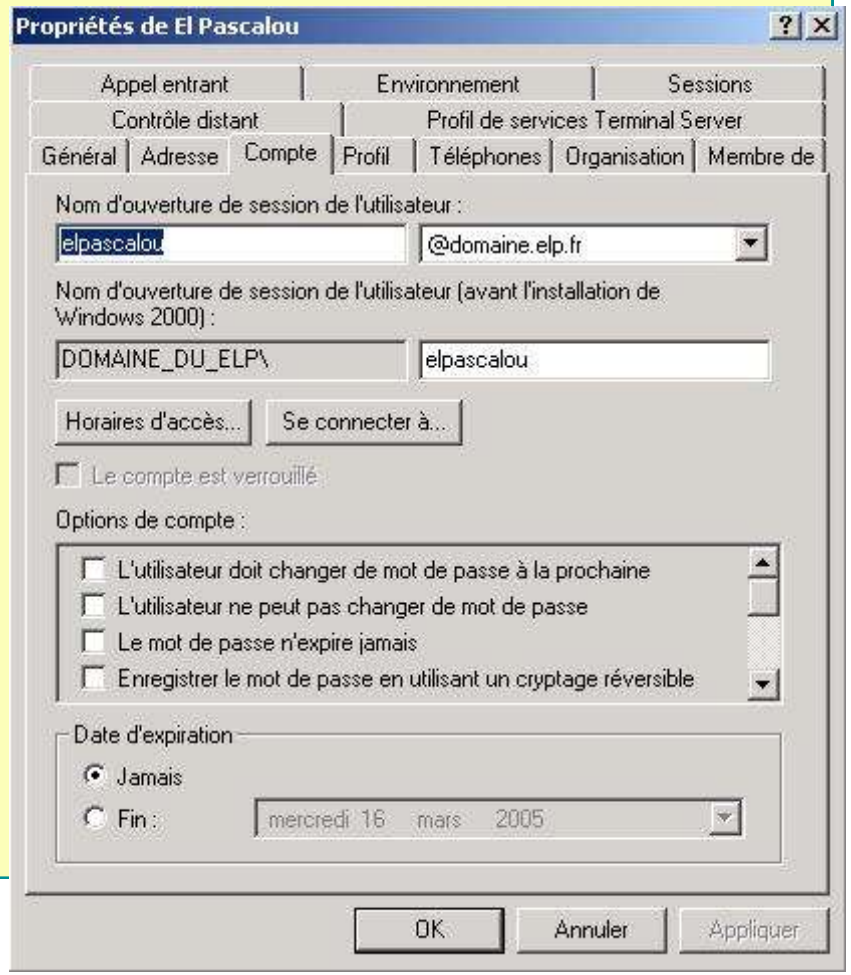

© MTO - 2005

Modifier un compte utilisateur du domaine

Expiration de compte:

Permet de rendre inactif un compte à partir d'une date donnée.

Horaires d 'accès :

Permet de mettre en place des restrictions horaires pour le compte.

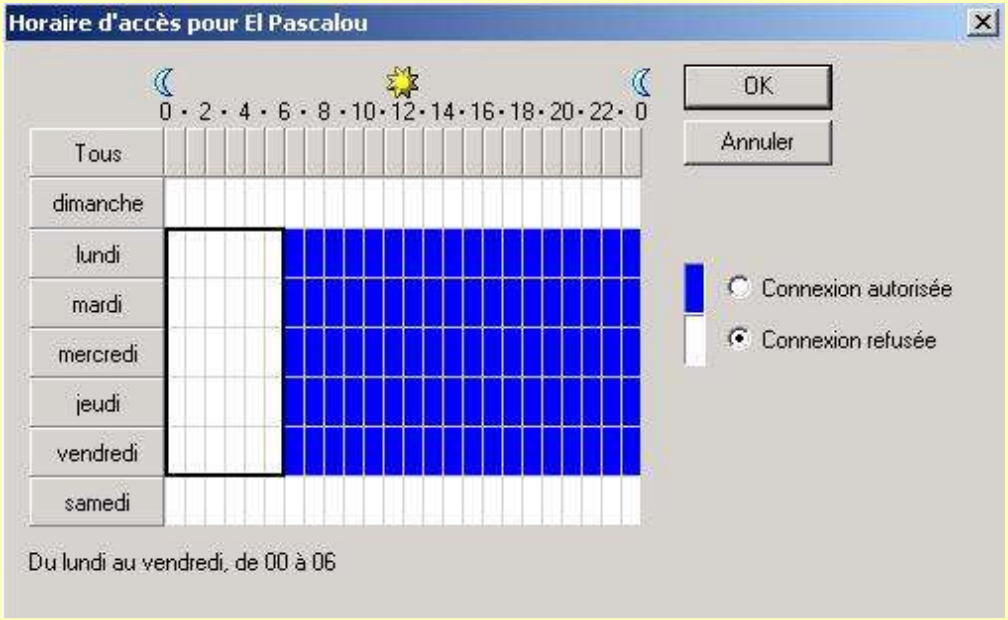

© MTO - 2005

Modifier un compte utilisateur du domaine

Se connecter à …:

Permet de restreindre l'accès de l'utilisateur à certaines stations de travail en fonction du nom Netbios de cette dernière.

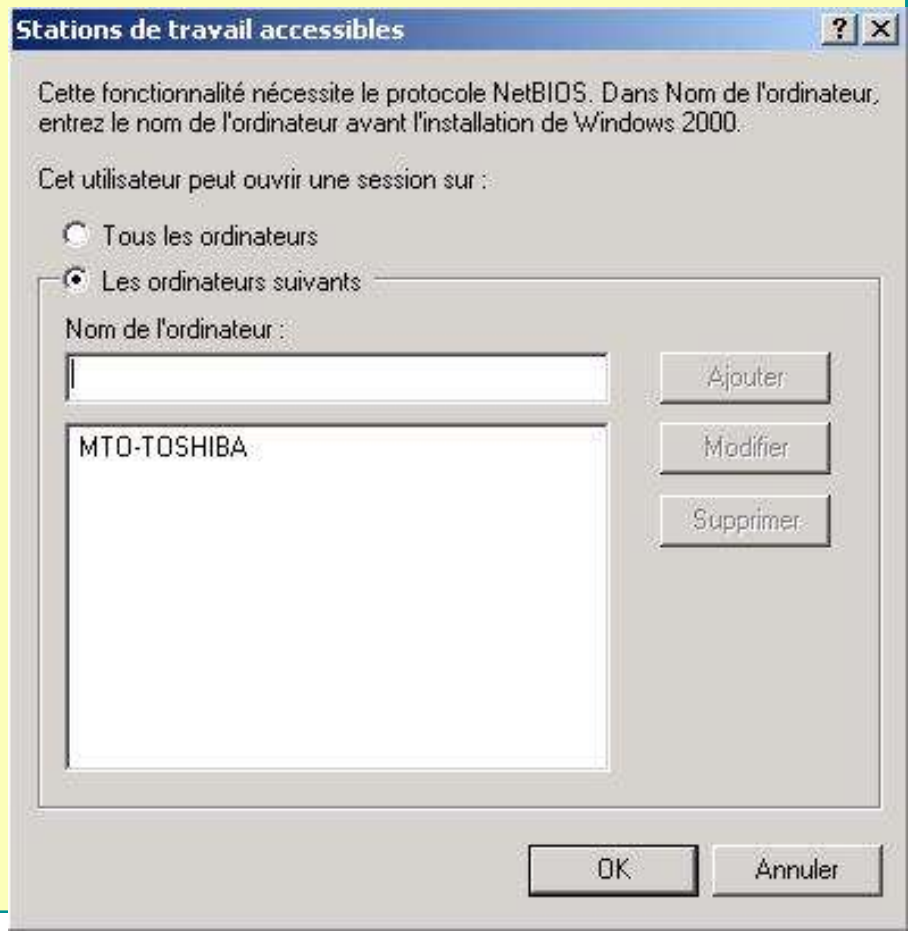

© MTO - 2005

Copier un compte utilisateur du domaine

Si vous avez de nombreux compte d'utilisateur similaire, vous pouvez créer un modèle de compte et générer votre nouvel utilisateur à partir de celui-ci. Pour cela faire un clic droit sur le modèle et choisir « **Copier**… »

Lors de la copier de compte , les paramètres suivants sont conservés:

1. Option sur les mots de passe
2. Compte désactivé ou non
3. Date d'expiration
4. Restriction d'accès
5. Restrictions horaires
6. Options de profil et dossier de base (utilisez la variable %username%)
7. Appartenance aux groupes

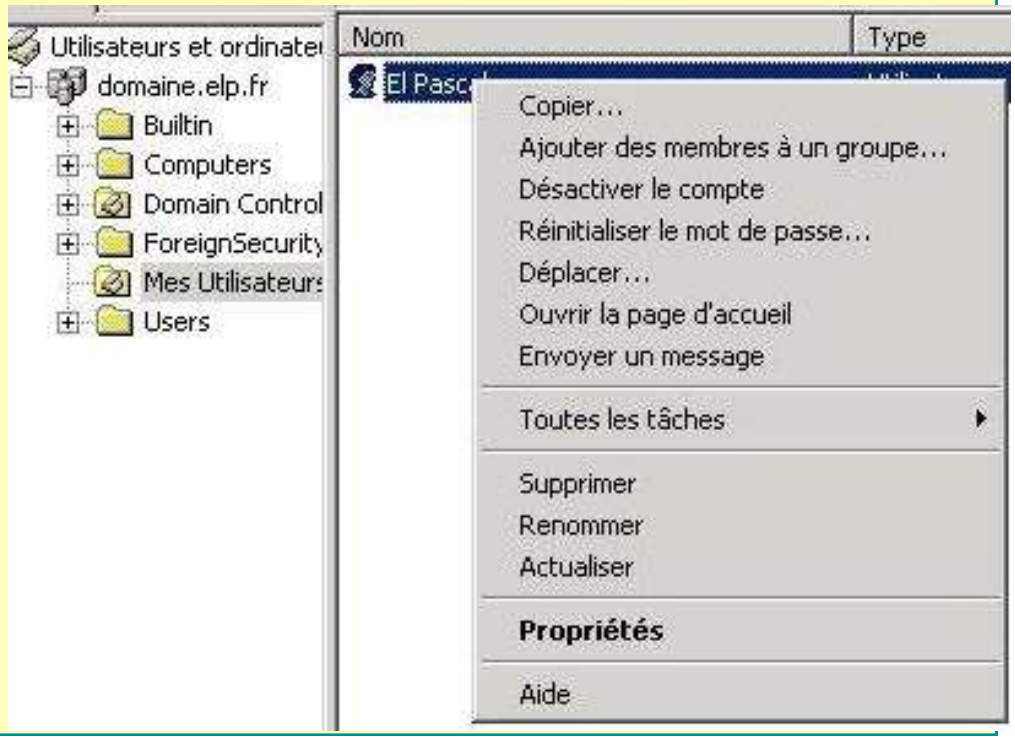

© MTO - 2005

Copie de comptes d'utilisateur de domaine

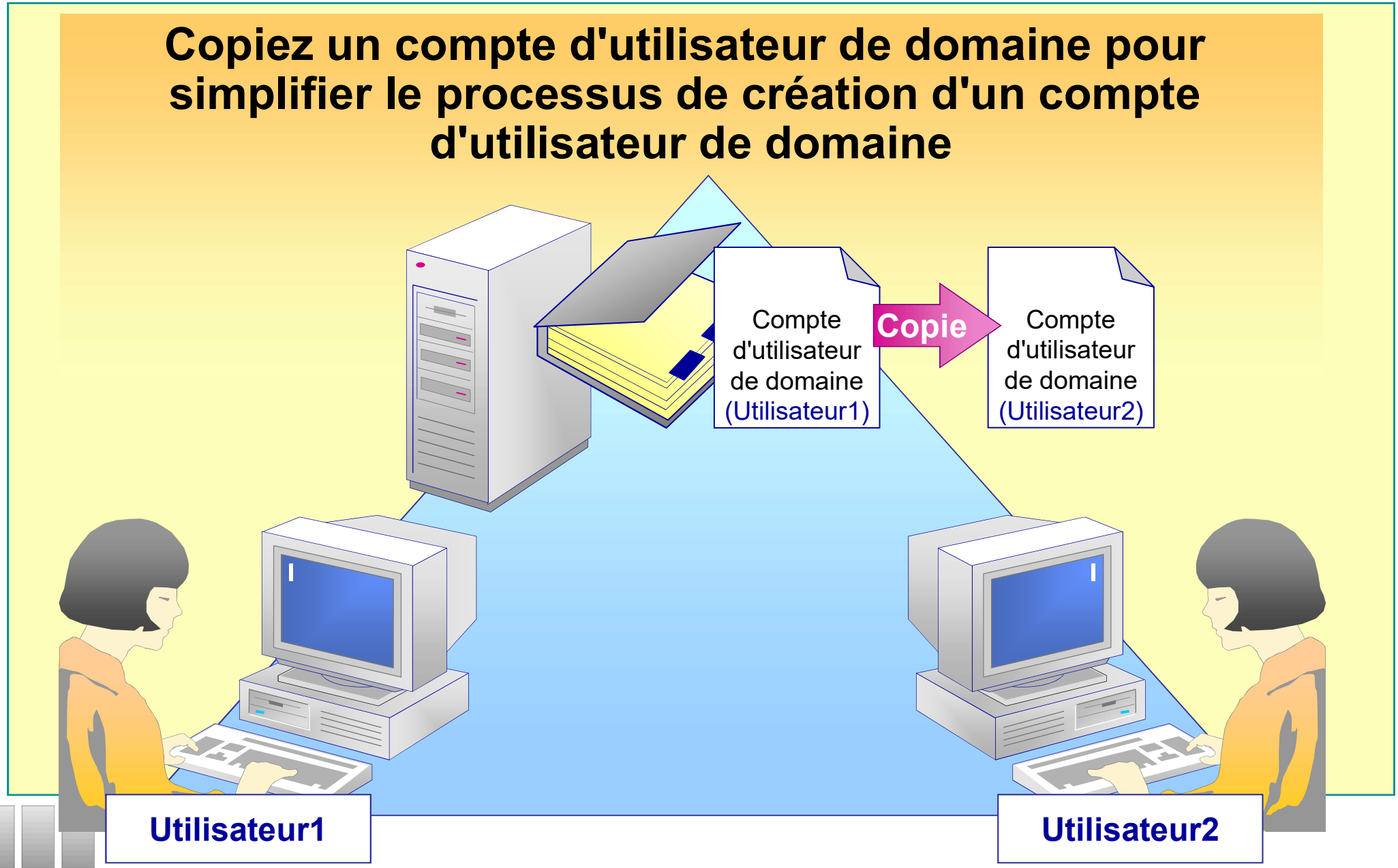

© MTO - 2005

Exercice

- Créer les utilisateurs suivant:

Onglet Général	Martin Ditou	Joe Bar	Bea Titude
Prénom	Martin	Joe	Bea
Nom	Ditou	Bar	Titude
Nom affiché	Martin Ditou	Joe Bar	Bea Titude
Description			
Bureau	41	45	22
Numéro de téléphone	080-555-1212	080-555-2222	080-500-3333
Adresse de messagerie	md@domx.lan	jb@domx.lan	bt@@domx.lan
Page Web	www.domx.lan	www.domx.lan	www.domx.lan

M T O

© MTO - 2005

Exercice

Onglet Adresse	Martin Ditou	Joe Bar	Bea Titude
Adresse	17 rue de la Paix	16 rue de la Paix	44 Av Foch
Boîte postal			
Ville	Paris	Paris	Lyon
Département ou région	Idf	idf	Rhône
Code postal	75009	75009	69002
pays	France	France	France

© MTO - 2005

Exercice

Onglet Organisation	Martin Ditou	Joe Bar	Bea Titude
Titre	Graphiste	Responsable Info	D.A
Service	Service Communication	Service Info	Service Communication
Société	MegaSociete	MegaSociete	MegaSociete
Responsable	Cliquer sur modifier et trouver Bea titude		

Donnez le même mot de passe aux 3 utilisateurs :
Azerty123

© MTO - 2005

Les GROUPES

© MTO - 2005

Gestion des groupe dans un domaine

- Les groupe sont utilisés pour simplifier l'administration. Ils contiennent un ensemble d'utilisateurs possédant des besoin identiques en terme d'accès à un ressource ou de permissions.
- Ainsi, un administrateur pourra simplement donner des droits à un groupe, plutôt que de les donner individuellement à chaque utilisateur.
- Un utilisateur peut être membre de plusieurs groupes
- Un groupe peut contenir jusqu'à 5000 membres

M T O

© MTO - 2005

Gestion des groupes dans le domaine

Il existe 3 étendues de groupe :

Domaine local:
Utilisé pour appliquer des permissions.

Globale:
Utilisé pour organiser les utilisateurs.

Universelle:
Utilisé pour regrouper des utilisateurs de n'importe quel domaine et leur assigner des permissions dans n'importe quel domaine.

M T O

© MTO - 2005

Groupe de locaux de domaine intégrés

- Lorsqu'un serveur est promu au rang de contrôleur de domaine Windows 2008/2012 Server, deux types de groupes intégrés sont générés : **les groupe globaux** et **les groupes locaux de domaine**.
- Ajouter des utilisateurs dans des **groupes locaux de domaine** leur octroie le droit d'effectuer la maintenance de machines du domaine.

M T O

© MTO - 2005

Groupes locaux et groupes globaux

- **Groupe local de domaine** : Ce groupe n'est visible qu'à l'intérieur du domaine dans lequel ils ont été créés. Les autres domaines ne peuvent voir ou agir sur ces groupes.
- **Groupe global** : Visible dans tous les domaine de la foret, ce type de groupe ne peut contenir que des membres appartenant au domaine qui l'héberge. Cependant les administrateur d'autres domaines peuvent attribuer aux membres d'un groupe global des droits d'accès.

M T O

© MTO - 2005

Groupe de locaux de domaine intégrés

- Voici les **groupes locaux de domaine intégrés** les plus important. (Console **Utilisateurs et ordinateurs AD** – dossier Builtin)

- Administrateurs:
  Les membres de ce groupe détiennent un contrôle administratif complet sur les ordinateurs du domaine
- Opérateurs de comptes :
  ils sont autorisés à créer, supprimer et modifier les comptes d'utilisateur du domaine
- Opérateurs d'impression:
  Ils gèrent les imprimantes du domaine (mettre en attente les files d'attente d'impression, supprimer les tâches d'impression.)
- Opérateurs de serveur :
  Ils peuvent éteindre ou redémarrer les serveurs du domaine, formater les disques, modifier l'heure système et accomplissent d'autres tâches d'administration des serveurs.

M T O

© MTO - 2005

Gestion des groupes dans le domaine

Groupes locaux prédéfinis

Administrateurs:
Regroupe les utilisateurs disposant de tous les droits et permissions sur tous les contrôleurs de domaine et sur le domaine lui-même.Le groupe global Administrateurs du domaine et l'utilisateur Administrateur en sont membres

Invités:
Regroupe les membres à peu de pouvoir. Le groupe global Invités du domaine, ainsi que l'utilisateur Invité font partie de ce groupe local.

Opérateurs de comptes :
Regroupe les utilisateurs pouvant administrer les comptes utilisateurs et groupes (ajouter, supprimer et modifier) sans pour autant toucher aux comptes administrateurs, ni aux autres membres de ce groupe.

M T O

© MTO - 2005

Gestion des groupes dans le domaine

Groupes locaux prédéfinis

Opérateurs de sauvegarde :
Les opérateurs de sauvegarde peuvent passer outre les restrictions de sécurité dans le but unique d'effectuer des sauvegardes ou des restaurations de fichiers

Opérateurs de serveur :
Les opérateurs de serveur peuvent effectuer la plupart des tâches administratives sur les contrôleurs de domaine (par exemple : arrêter les serveurs), sans pour autant toucher aux options de sécurité.

Opérateurs d'impression :
Ses membres peuvent administrer tous les aspect du fonctionnement et configuration des imprimantes du domaine

Utilisateurs :
Contient les membres pouvant ouvrir une session sur l'ordinateur. Il contient le groupe global Utilisateurs du domaine.

M T O

© MTO - 2005

Gestion des groupes dans le domaine

Active Directory apporte 2 types de groupe

Groupe de sécurité:
Utilisé pour **gérer la sécurité des ressources du ou des domaines**. Ils sont composés d'utilisateurs. Ils permettent d'accorder à ces derniers des autorisations ou de restreindre leurs droits d'accès.

Groupe de distribution:
Utilisé pour certaines utilisations comme l'envoi de courriers électroniques à un groupe d'utilisateurs.
Microsoft Exchange, le serveur de messagerie de Microsoft s'appuyant sur la base d'annuaire d'AD, peut utiliser ce type de groupe.

Ces groupes ne disposent pas de fonctionnalités de sécurité et l'on ne peut pas leur affecter de privilèges.

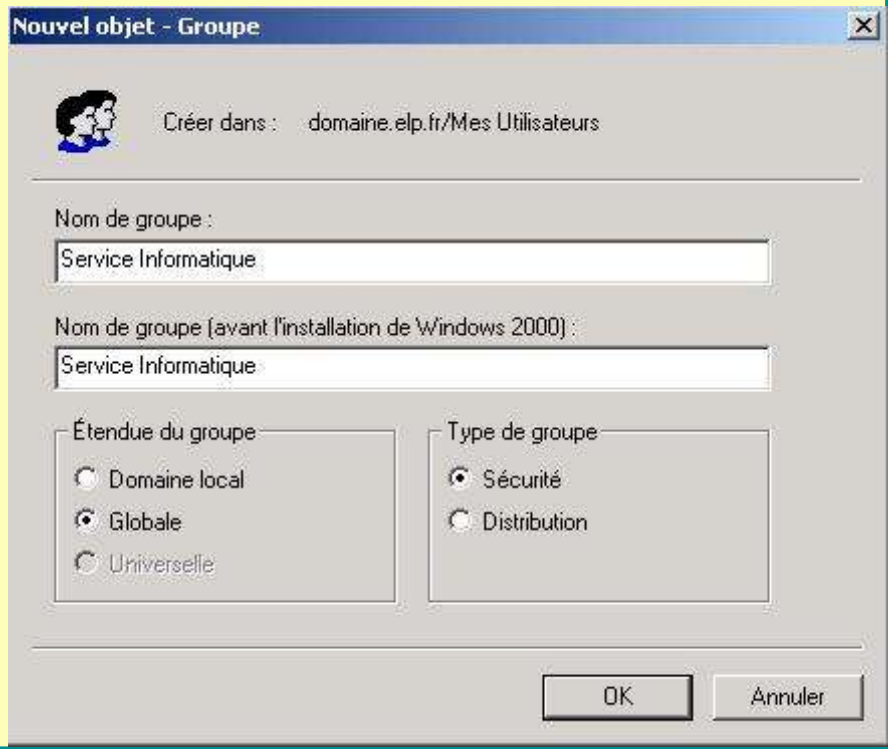

© MTO - 2005

Utiliser les différents types de groupes

- **Localiser les utilisateurs** ayant les même besoins et placez-les dans un groupe global.
- **Attribuer les autorisations d'accès** aux objets en se basant sur l'appartenance à un groupe local de domaine.
- **Imbriquer le groupe global au sein du groupe local de domaine** si besoin est. Cela permet au administrateur d'autres domaines d'accorder des autorisations d'accès aux utilisateurs de notre domaine.

M T O

© MTO - 2005

Groupe globaux

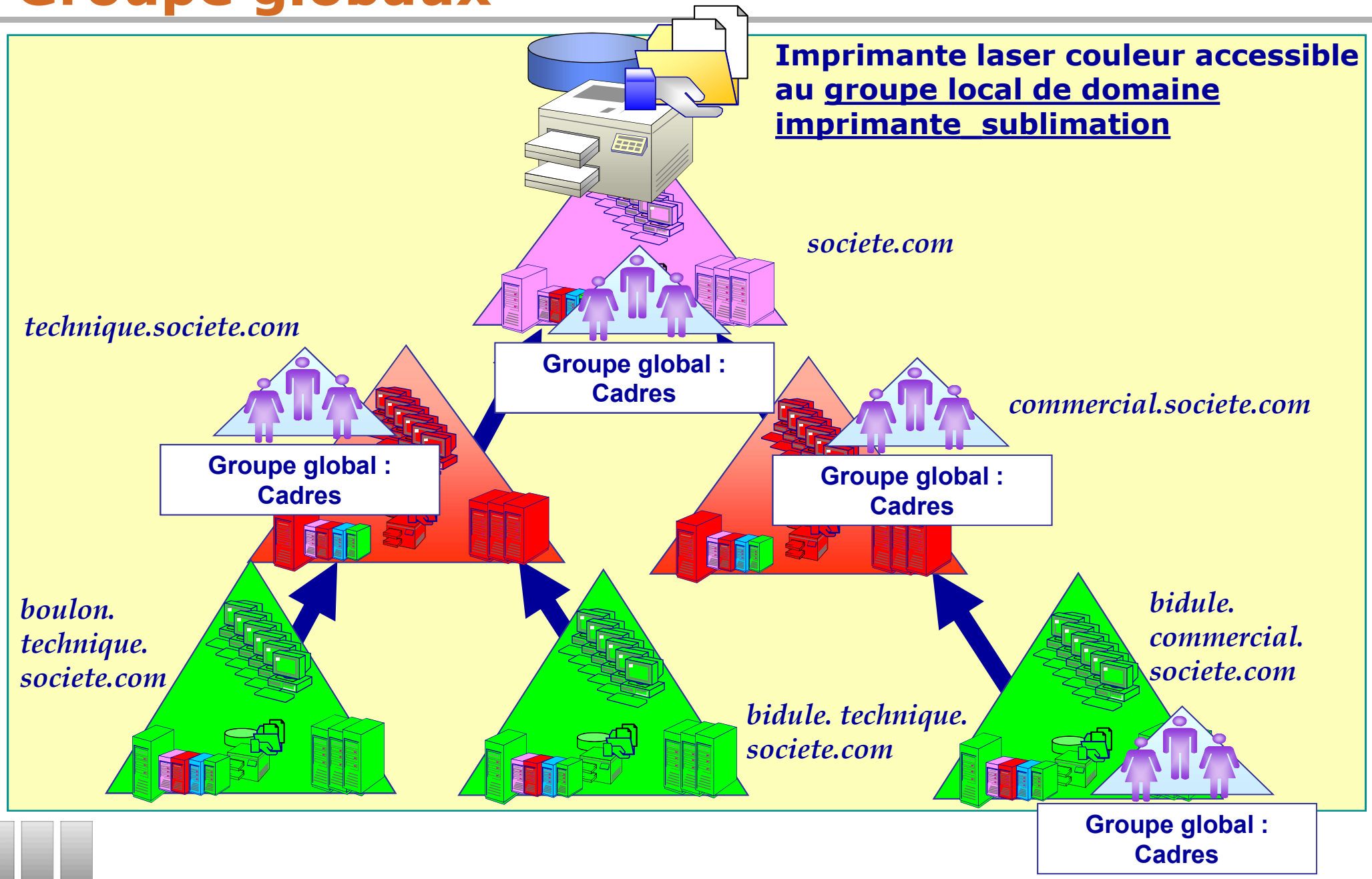

© MTO - 2005

Gestion des groupes dans le domaine

Groupes globaux prédéfinis

Invités du domaine:
Regroupe les utilisateurs occasionnels du domaine. Le compte Invité en fait partie.

Utilisateurs du domaine:
Tous les comptes créés dans le domaine font partie de ce groupe.
Ce groupe global est membre du groupe local Utilisateurs.

Administrateur du domaine :
Regroupe les administrateurs du domaine. Le compte Administrateur en fait partie.
Ce groupe global est membre du groupe local Utilisateurs.

Administrateur de l'entreprise :
Regroupe les utilisateurs disposant des droits d'administrateur sur tout le réseau (et non pas limité au domaine)

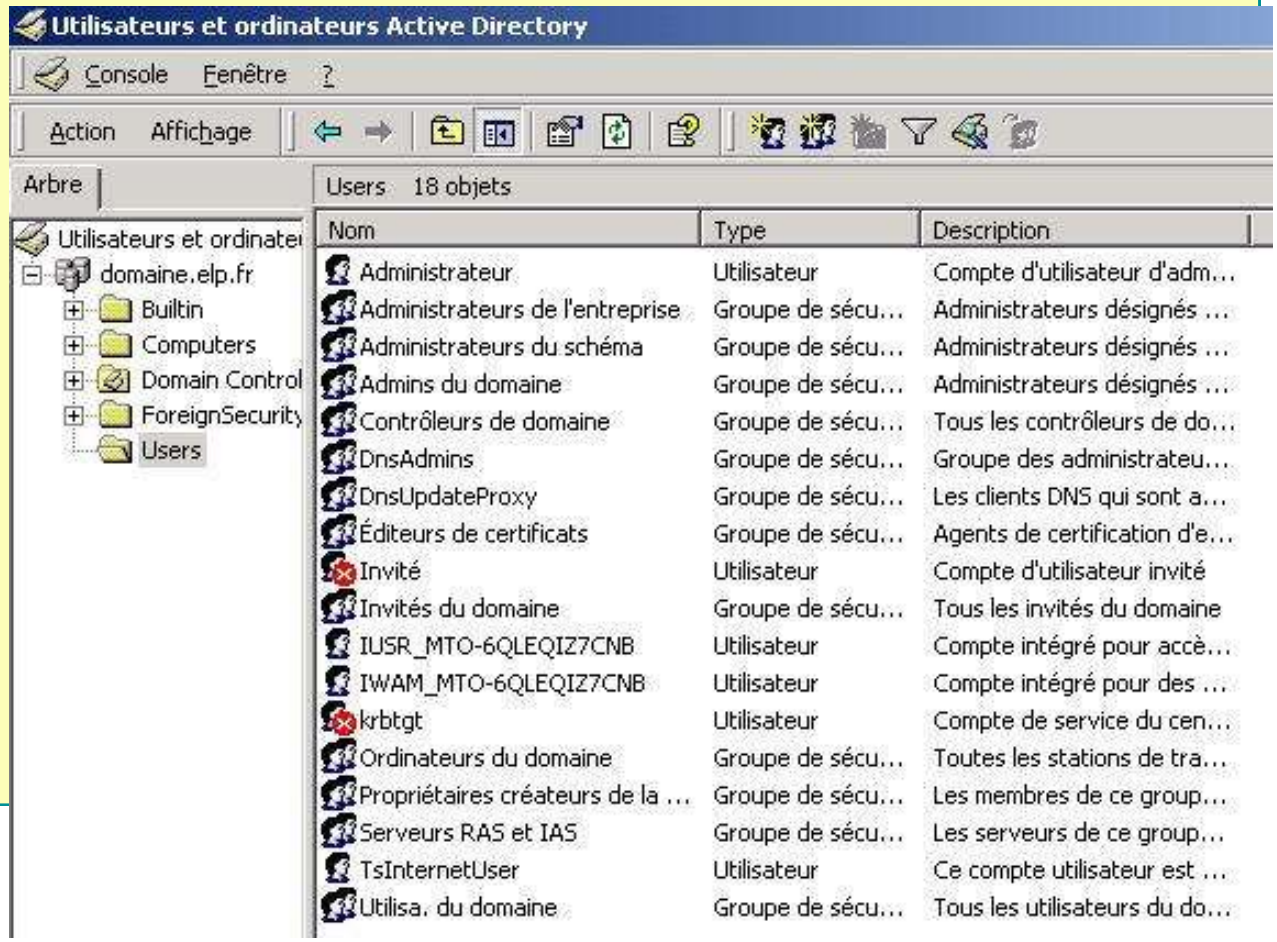

© MTO - 2005

Groupe Universels

- On peut considérer un groupe universels comme un **groupe local de domaine amélioré**.
- En effet le groupe universel est accessible à partir de tous les domaines de l'arborescence.
- Il peut contenir des comptes d'utilisateurs, des groupes globaux et des groupes universels de n'importe quel domaine de la forêt

<u>2 inconvénients :</u>

- Le domaine doit fonctionner en mode natif
- Les groupes universel consomment beaucoup de ressource réseau.

M T O

© MTO - 2005

Gestion des groupes dans le domaine

Groupes de sécurité.

Suivant le mode du serveur (natif ou mixte) le contenu de ces groupes change.

En mode Mixte (gestion des contrôleur de domaine NT4)	En mode natif
Groupe domaine local: Contient des *utilisateurs*, des groupes *globaux* (de n'importe quel domaine)	Groupe domaine local: Contient des *utilisateurs*, des groupes *globaux* (de n'importe quel domaine), *locaux* (de son propre domaine) et *universels* (de n'importe quel domaine)
Groupe global: Contient des *utilisateurs* de son propre domaine	Groupe global: Contient des *utilisateurs* de son propre domaine
Groupe universel: N'existe pas	Groupe universel: Contient des *utilisateurs*, des groupes *globaux* (de n'importe quel domaine), et *universels* (de n'importe quel domaine)

M T O

© MTO - 2005

Gestion des groupes dans le domaine

Création de groupes :

Dans la console « **Utilisateurs et ordinateurs Active Directory** », faire un clic droit dans l'unité d'organisation où vous désirez créer le groupe.

Choisissez « **Nouveau** » puis « **Groupe** »

Choisir le type de groupe (sécurité ou distribution), puis l'étendue du groupe.

<u>Par exemple:</u>
Groupe Global de sécurité : service informatique.

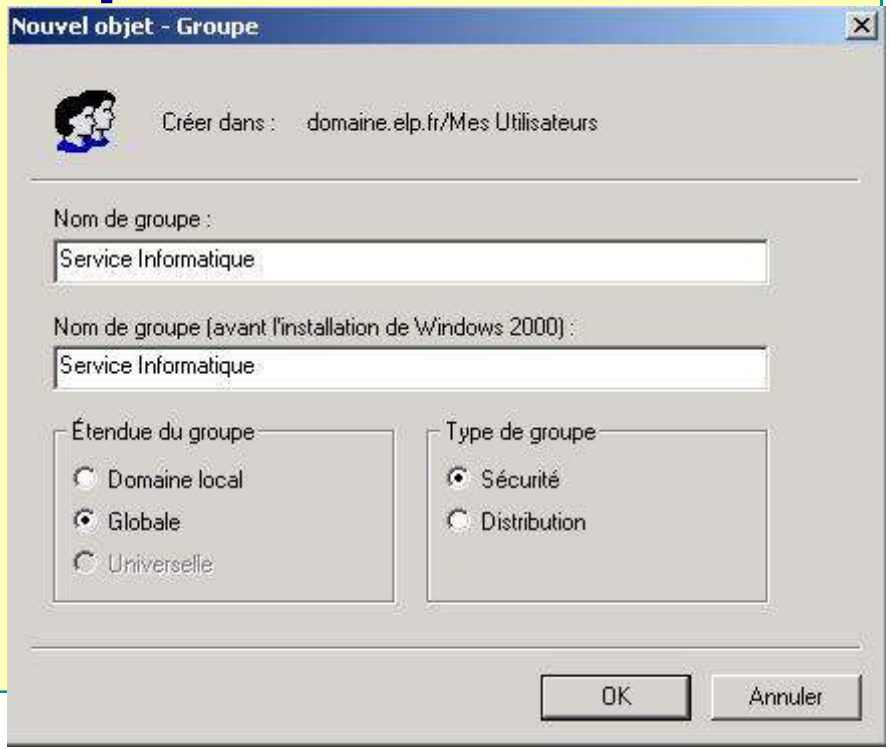

© MTO - 2005

Gestion des groupes dans le domaine

Création de groupes :

Le groupe global de sécurité est créé.

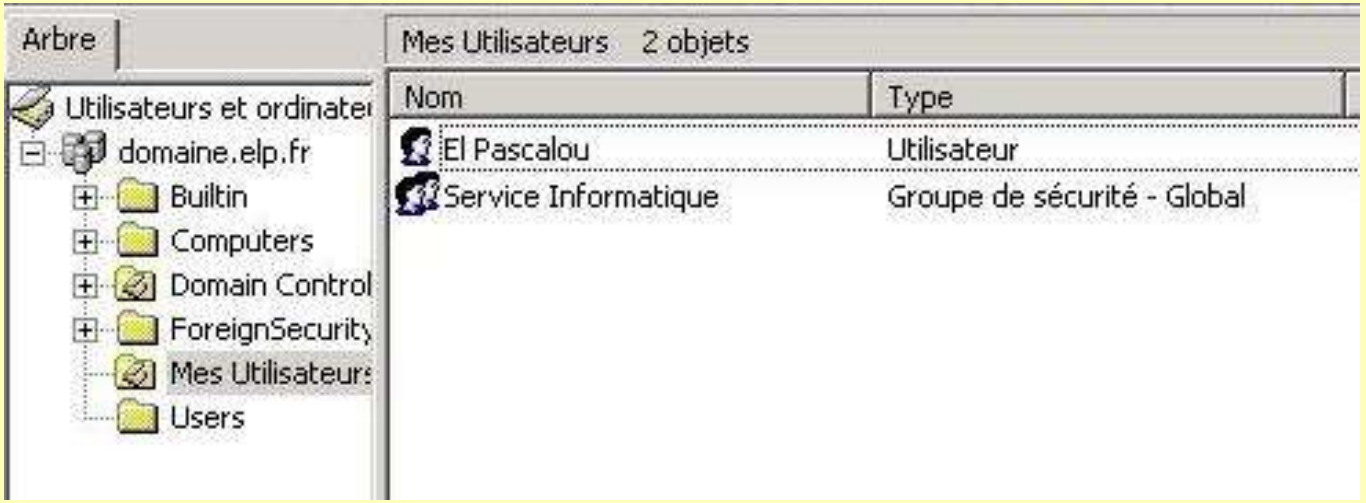

© MTO - 2005

Gestion des groupes dans le domaine

Ajout de membre dans un groupe :

Faites un clic droit sur le groupe à modifier, puis cliquez sur «**Propriétés** ».

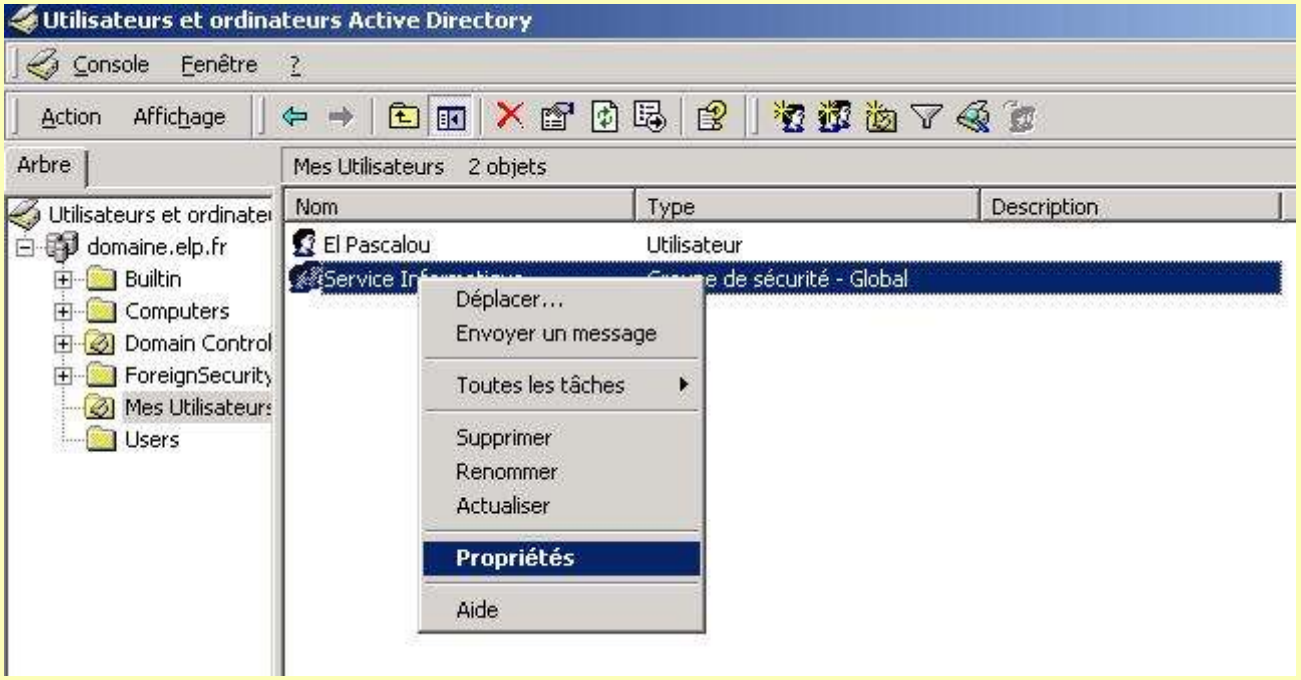

© MTO - 2005

Gestion des groupes dans le domaine

Ajout de membre dans un groupe :

Pour ajouter des membres, sélectionner l'onglet « **Membres** »

Pour ajouter ce groupe dans un autre, sélectionner l'onglet «**Membre de**»

Puis cliquez sur «**Ajouter**»

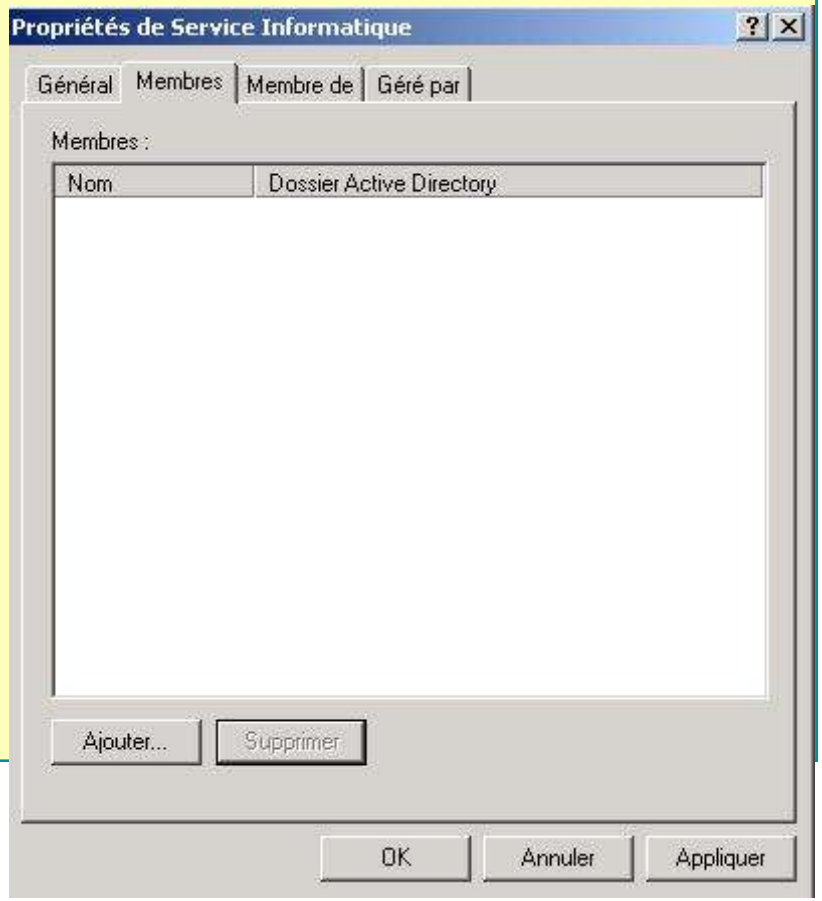

© MTO - 2005

Gestion des groupes dans le domaine

Sélectionnez le ou les membres à ajouter, puis cliquez sur «**OK**»

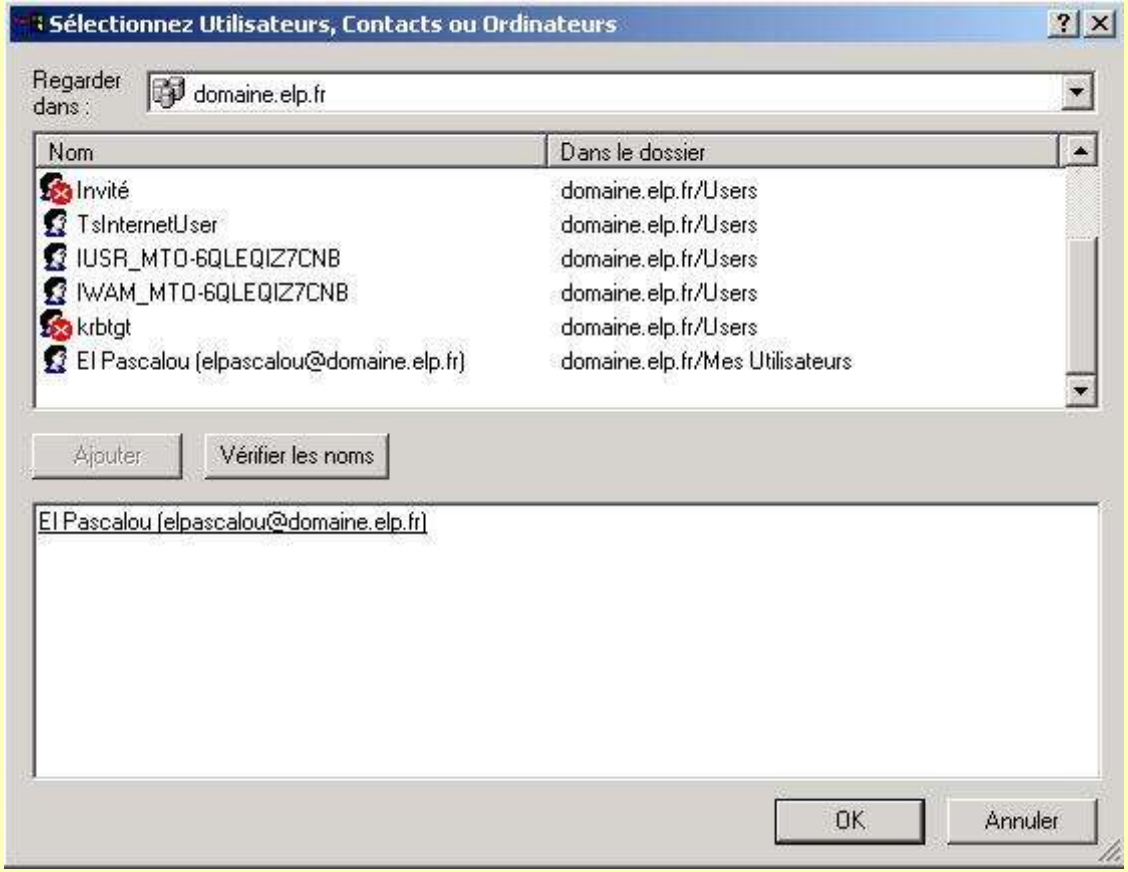

© MTO - 2005

Gestion des groupes dans le domaine

Vous pouvez supprimer des membres en les sélectionnant et en cliquant sur «**Supprimer**».

Pour valider les membres du groupe cliquez sur «**OK**»

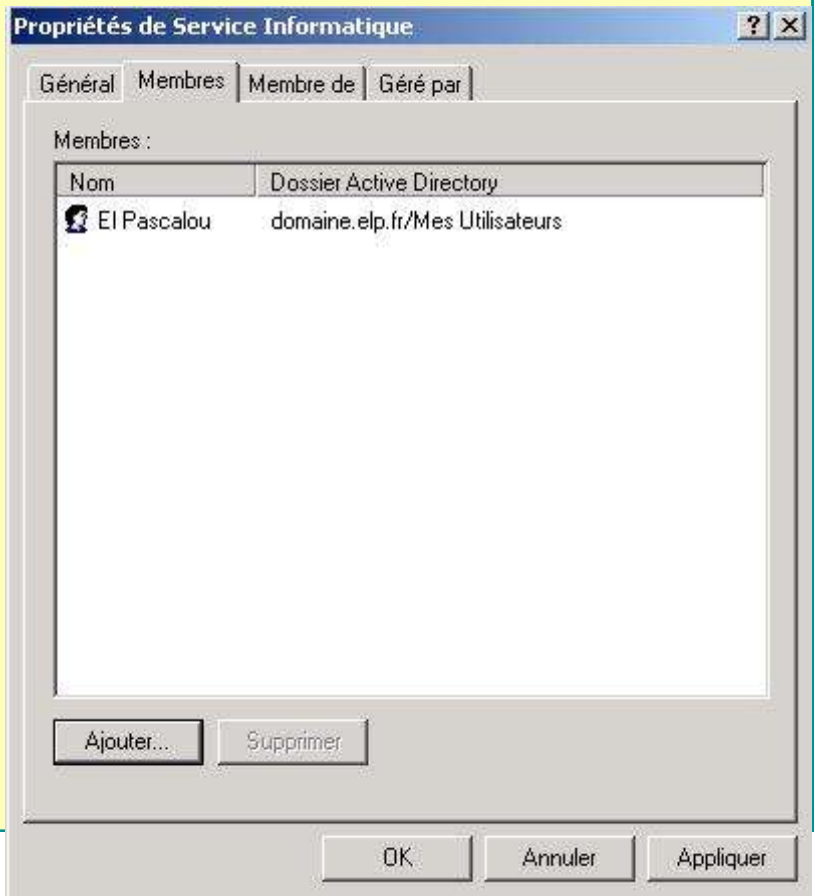

© MTO - 2005

Gestion des groupes dans le domaine

En éditant les propriétés de l'utilisateur, on peut voir s'il appartient à un groupe

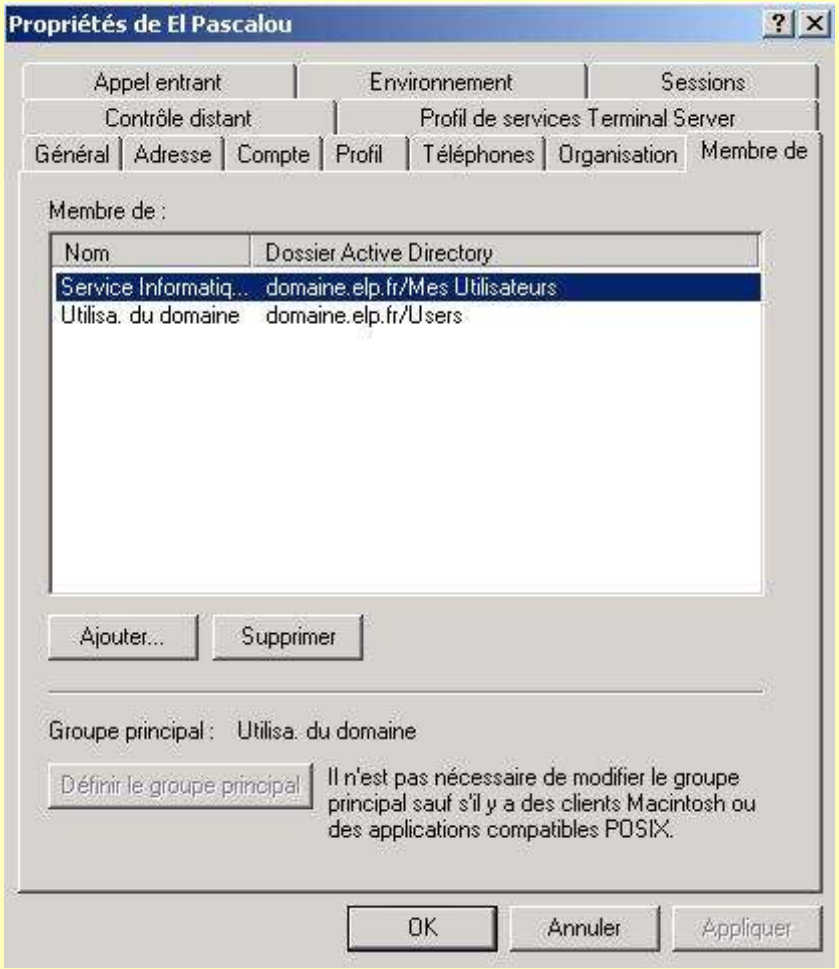

© MTO - 2005

Stratégie d'utilisation

- Microsoft recommande plusieurs combinaisons de stratégie d'utilisation de groupe :
- *A G DL P* ou *A G G DL P* ou bien *A G U DL P* ou *A G G U DL P*
- A- *Accounts (compte d'utilisateur)*
- G- *Global (Groupe d'étendue global)*
- DL – *Domain Local (Groupe d'étendue domaine local)*
- P – *Permissions (Autorisation ou refus attribués à un compte ou un groupe sur une ressource)*
- U – *Universel (Groupe d'étendue universelle)*

M T O

© MTO - 2005

Stratégie d'utilisation

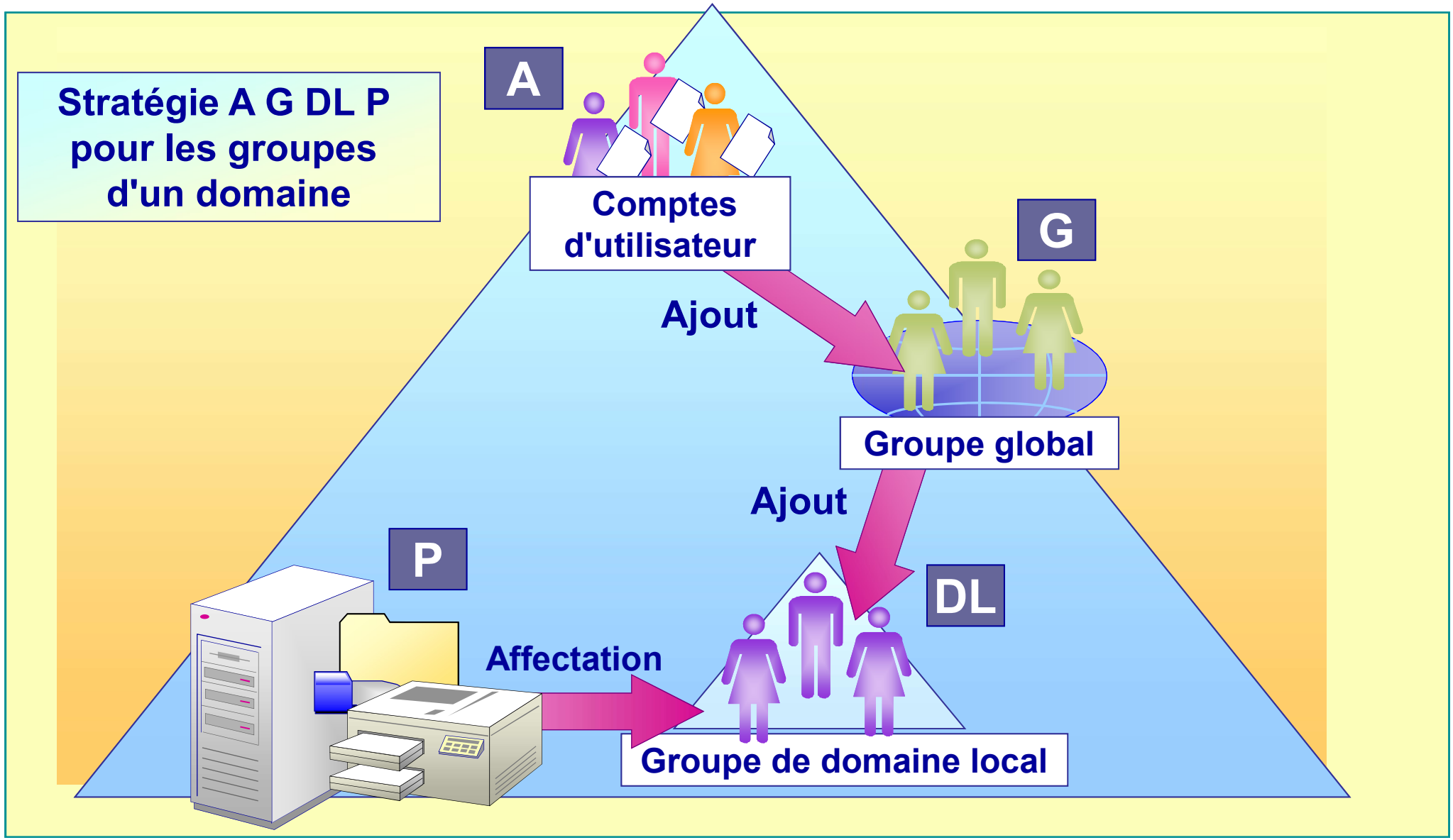

© MTO - 2005

Stratégie d'utilisation

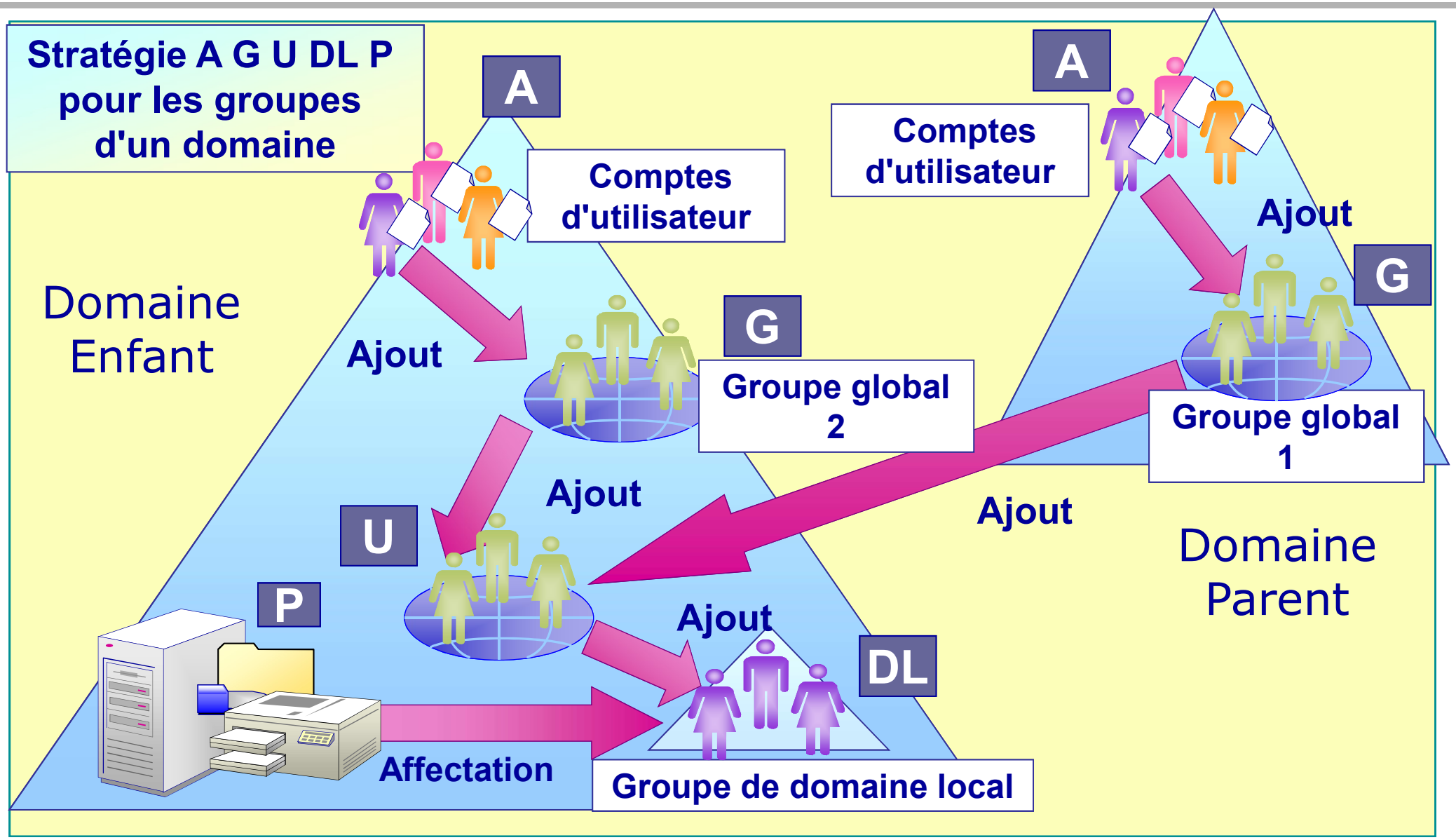

© MTO - 2005

Influence sur le trafic réseau

- Les groupes interviennent à 3 niveaux :

1. Ouverture de session
2. Bande passante
3. Réplication du catalogue global

M T O

© MTO - 2005

Ouverture de session

- A l'ouverture de session, il y a création d'un jeton d'accès.
- Le jeton contient entre autres **l'ID de l'utilisateur** qui se connecte ainsi que les **ID des groupe de sécurité auxquels l'utilisateur appartient**.
- Plus le nombre de groupe auxquels l'utilisateurs appartient est grand, plus le processus de login est lent.

M T O

© MTO - 2005

Bande passante

- Lorsqu'un utilisateur accède à un ordinateur du réseau, le jeton d'accès de l'utilisateur est transmis à l'ordinateur distant.
- Celui-ci compare les ID du jeton d'accès personnel aux autorisations de la ressource voulue afin de déterminer les droits de l'utilisateur.
- Plus le nombre de groupe auxquels l'utilisateurs appartient est grand, plus la bande passante est occupée.

© MTO - 2005

Réplication du catalogue global

- Le catalogue global maintient la liste de tous les groupes globaux et locaux sans leur membre ainsi que les compte utilisateurs appartenant aux groupe universels.
- La réplication de catalogue se déclenche donc lorsqu'il y a une insertion ou modification d'un groupe dans un autre groupe et lors d'un mouvement d'utilisateur dans un groupe universel.

M T O

© MTO - 2005

Exercice

- Relier une imprimante couleur Tektronix Phaser (fictive) au port parallèle (LPT1) de votre serveur.
- Insérer Martin, Joe et Bea dans le groupe Opérateurs de serveur.
- Créer un groupe global d'utilisateur Graphistes dans lequel vous intégrez Bea et Martin
- Seul les membres du groupe Graphiste doivent pouvoir utiliser l'imprimante (Martin et Bea)

M T O

© MTO - 2005

Étape 1 – Création du groupe Graphiste

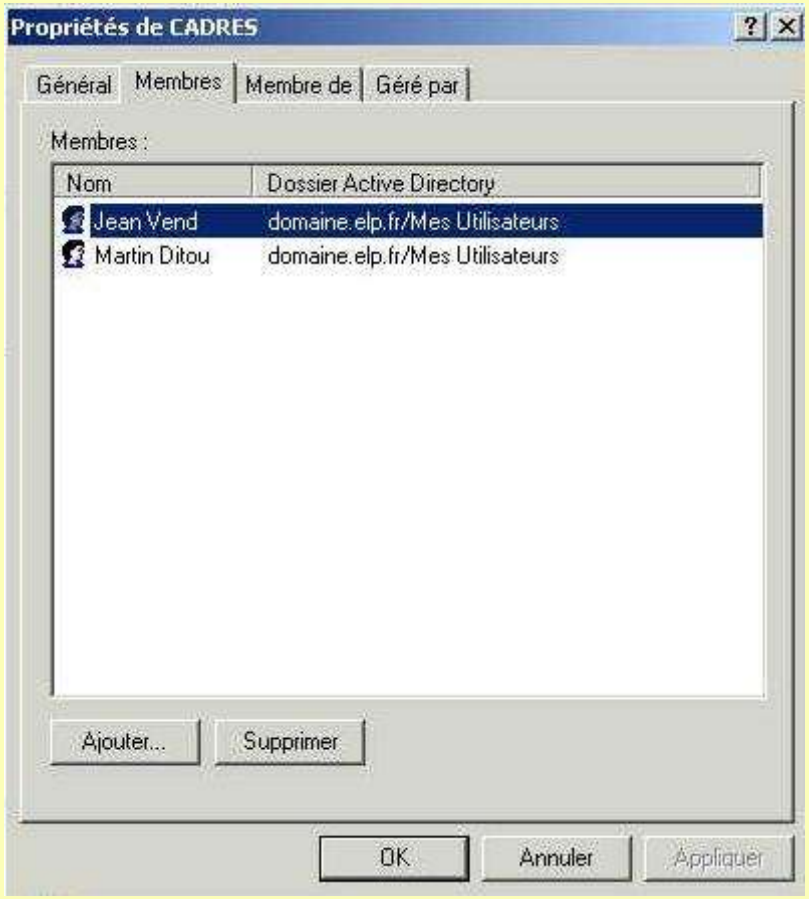

© MTO - 2005

Étape 2 – Imbrication du groupe Graphiste dans le groupe Imprimante

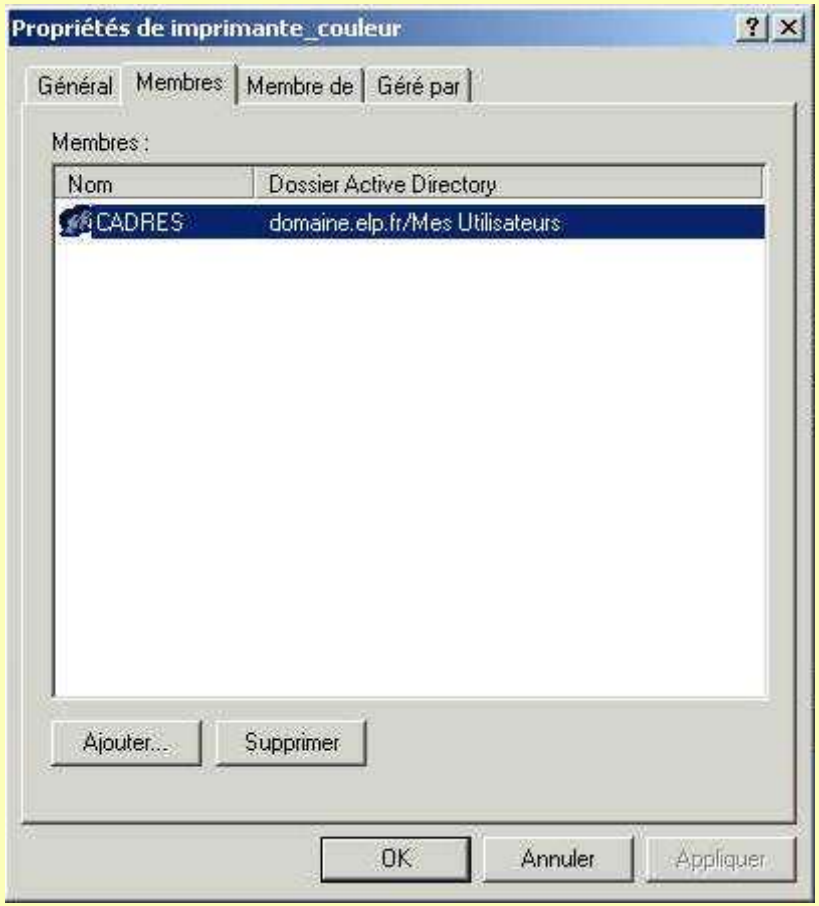

© MTO - 2005

Étape 3 – Autorisation imprimante

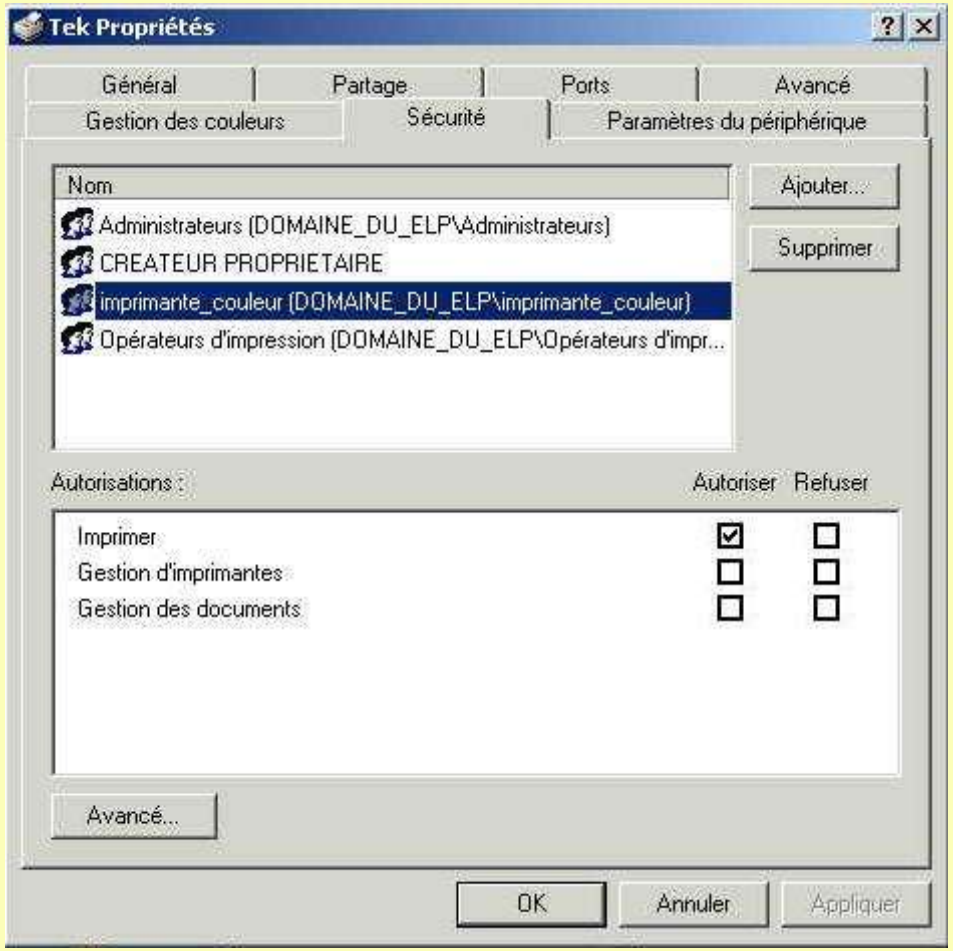

© MTO - 2005

Étape 4 : Impression avec le compte de Joe

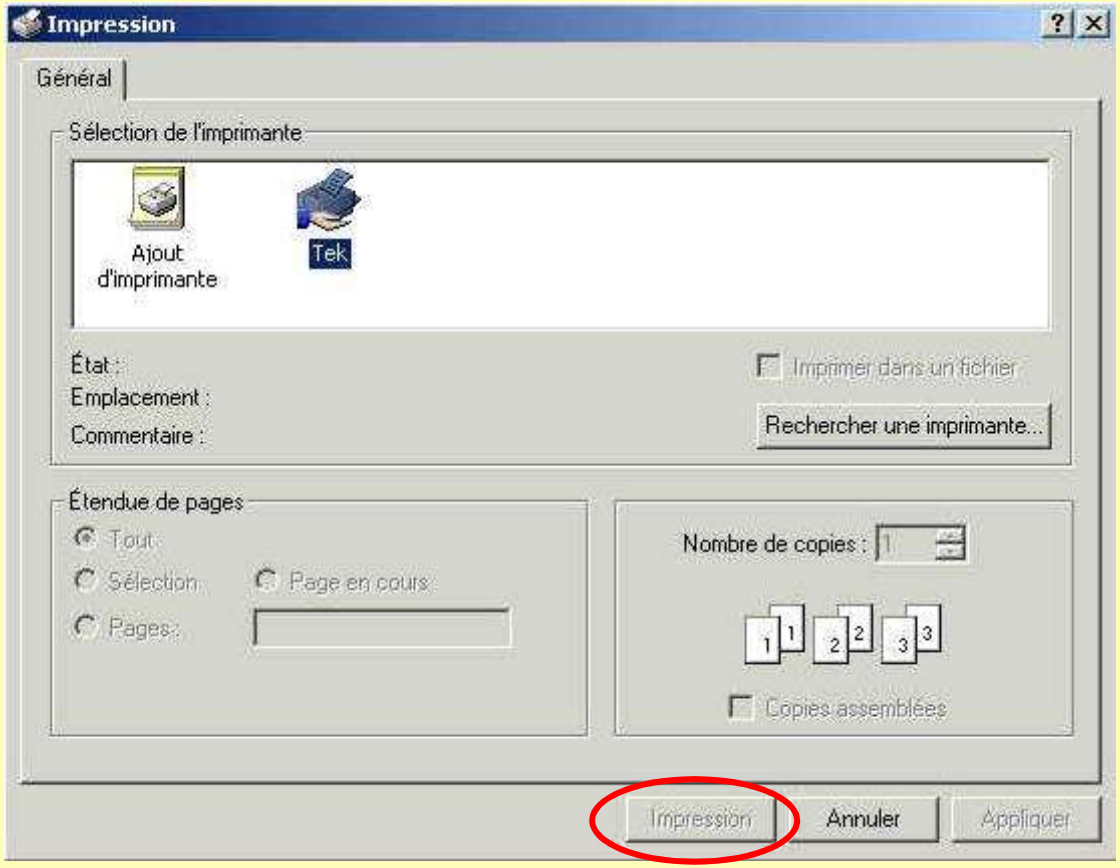

© MTO - 2005

Étape 4 : Impression avec le compte de Béa

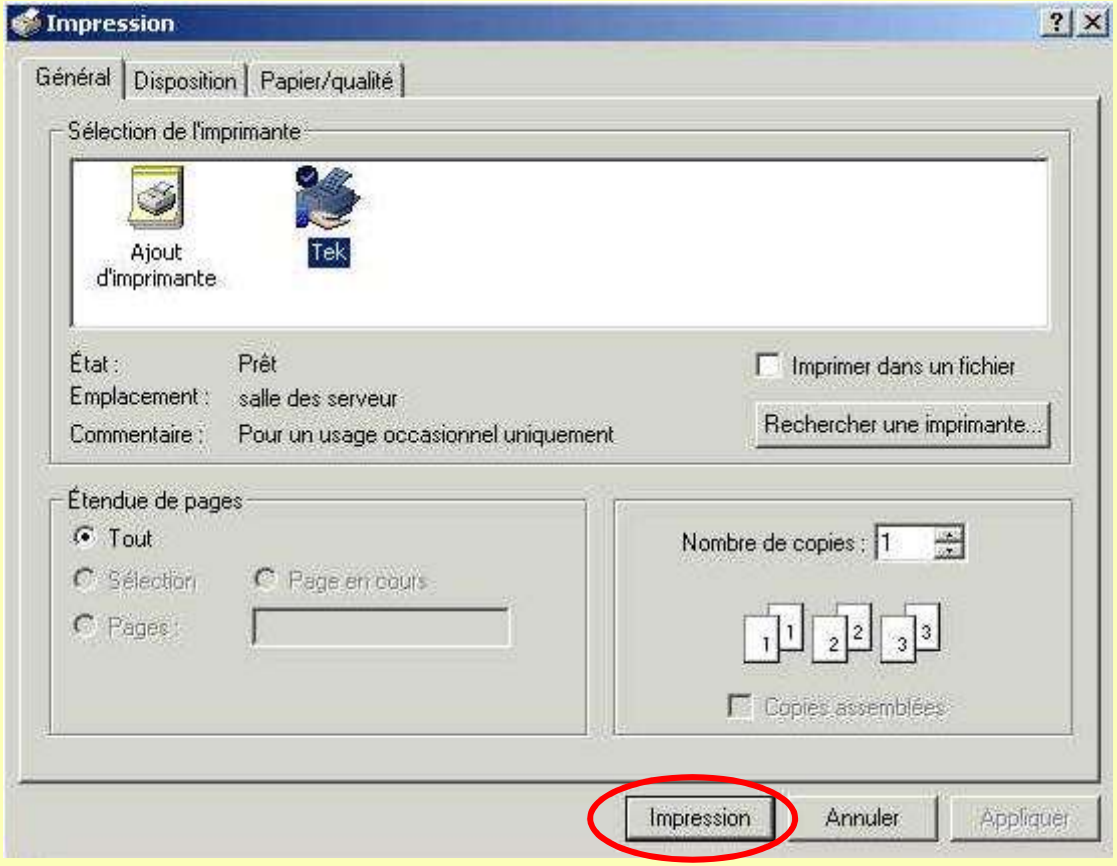

© MTO - 2005

Emplacement des comptes créés

- Dans la base de données du contrôleur de domaine.
  - Gestionnaire des utilisateurs pour les domaines
  - La base sera ensuite répliquée dans tous les contrôleurs de domaines.
- Dans la base de données locale
  - Gestionnaire des utilisateurs

© MTO - 2005

Création et configuration de comptes d’utilisateur de domaine

- Création d'un compte d'utilisateur de domaine
- Définition des options de mot de passe
- Création de dossiers de base pour gérer des données utilisateur

© MTO - 2005

Profil et répertoire de base

© MTO - 2005

Profil utilisateur

- Un profil est un ensemble de paramètres, comme l'affichage, les couleurs du bureau, les imprimantes et les connexions au réseau.

<u>Il existe 3 types de profils</u>

- Le profil d'utilisateur local
- Le profil d'utilisateur itinérant
- Le profil d'utilisateur obligatoire

M T O

© MTO - 2005

Profil d'utilisateur local

- Un utilisateur enregistre dans son profil local les paramètres qu'il utilise sur son groupe poste de travail. Vous pouvez voir les profils locaux dans la boite de dialogue Propriétés du système, sous l'onglet Profils des utilisateurs

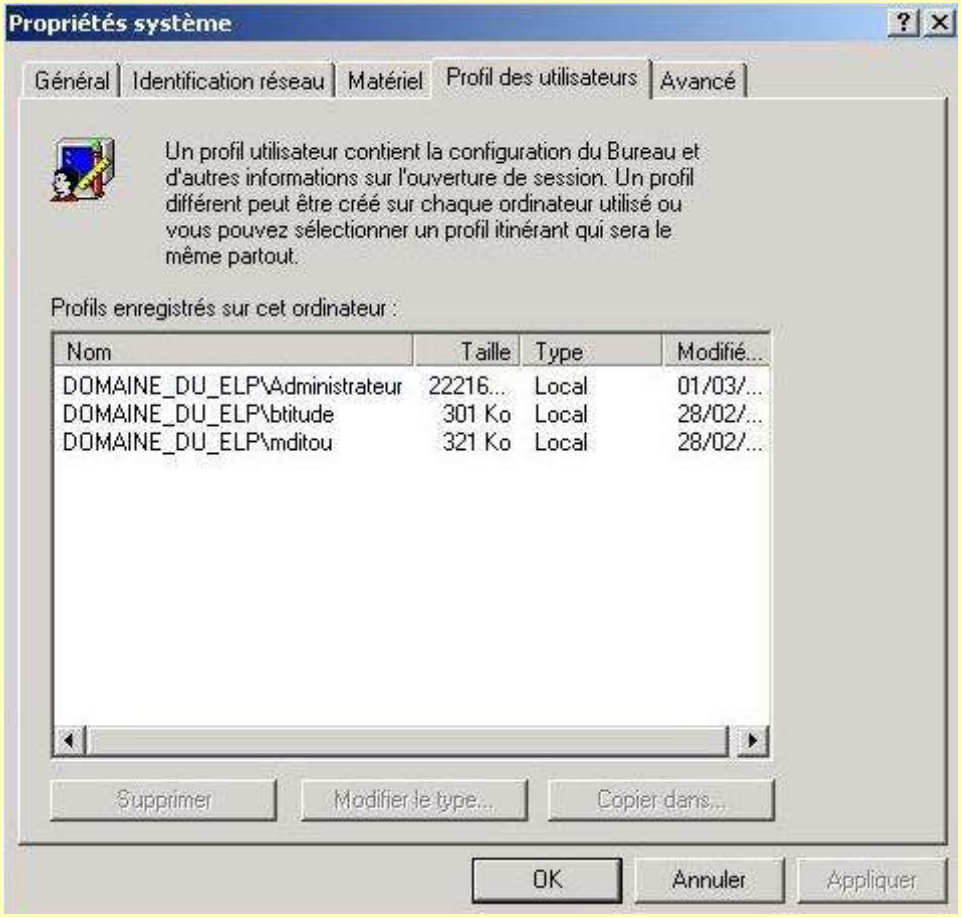

© MTO - 2005

Profil d'utilisateur local

- Un profil d'utilisateur local est créé lorsqu'un utilisateur ouvre une première session directement sur un ordinateur Win 2k ou Win NT. Si l'utilisateur modifie les paramètres d'affichage, il retrouvera les modifications lors de l'ouverture de session suivante.
- Les paramètres sont enregistrés dans le dossier ***Documents and Settings\<profil_utilisateur>***

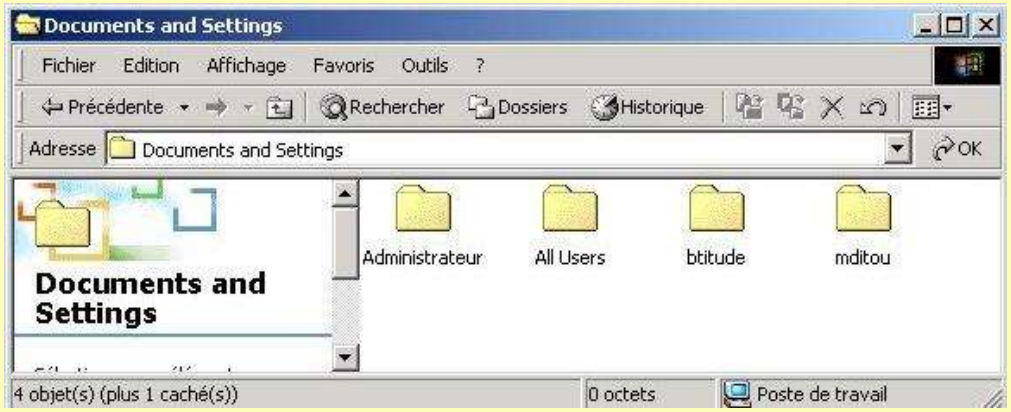

© MTO - 2005

Profil d'utilisateur local

- Les profils incluent aussi les paramètres Internet : les cookies, les favoris et un dossier pour FrontPage. On y trouve, enfin, des dossiers cachés et un fichier spécial caché nommé **ntuser.dat** renfermant certaines personnalisations comme le modèle de couleurs utilisé par le bureau.

© MTO - 2005

Profil d'utilisateur itinérant

- Windows 2000 Server permet à un utilisateur de retrouver son profil même quand il déplace de machine en machine.
- Lorsque on utilise des profils itinérants, les paramètres sont toujours enregistrés localement, comme pour un profil local.
- Lorsque l'utilisateur ferme sa session, les paramètres sont enregistrés dans l'emplacement spécifié sur un serveur.
- Quand il ouvre une nouvelle session, sur une autre machine le profil est copié à partir du serveur et utilisé localement jusqu'à ce qu'il ferme de nouveau sa session.

M T O

© MTO - 2005

Profil d'utilisateur itinérant

Créer un dossier partagé qui renfermera les profils itinérants

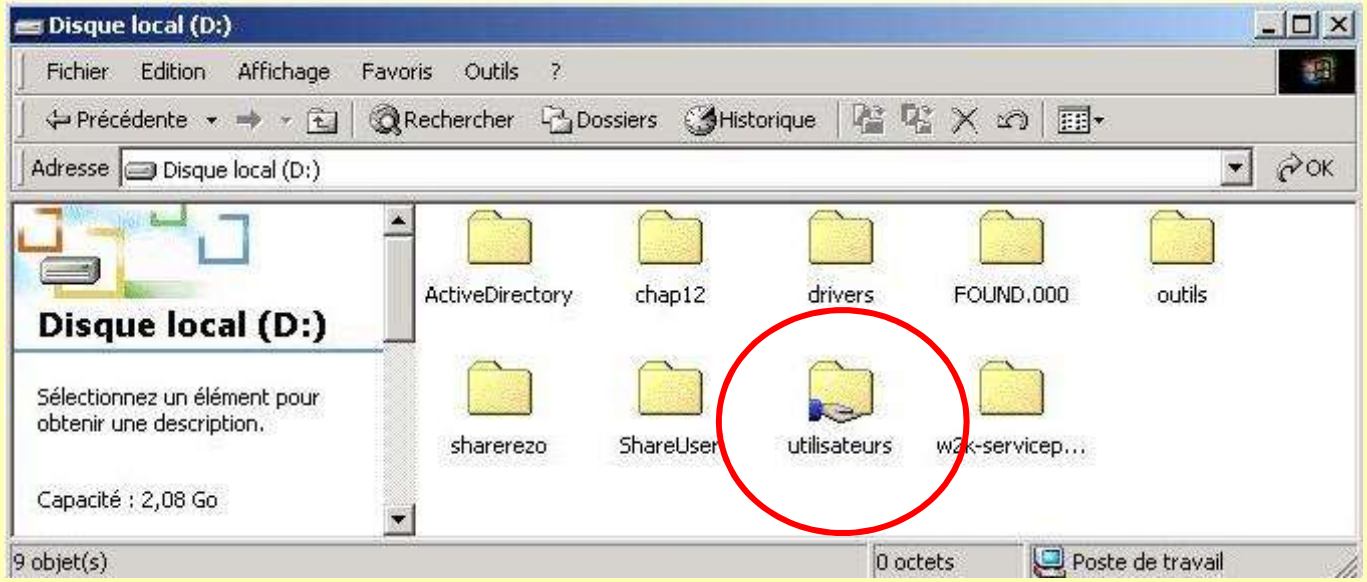

© MTO - 2005

Profil d'utilisateur itinérant

Sélectionner le compte d'utilisateur qui utilisera un profil itinérant et afficher ses propriétés

Indiquer le nom du serveur, du partage et du dossier à utiliser

Le dossier de base est le dossier qui remplacera le dossier **Mes Documents**

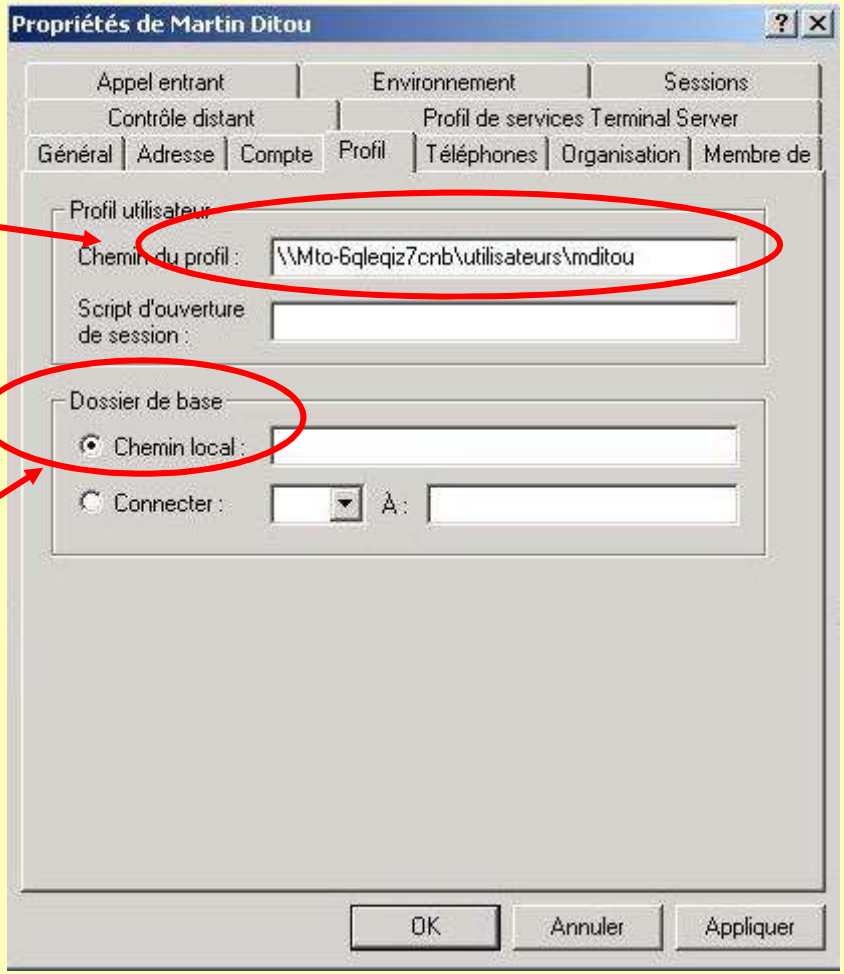

© MTO - 2005

Répertoire de base

- Le répertoire de base d’un utilisateur est son dossier d’accueil.
- Ce répertoire de base peut être un chemin local ou un chemin réseau.
- L’intérêt d’un chemin réseau réside dans le fait qu’un utilisateur pourra enregistrer ses données dans son répertoire de base, quelle que soit la station sur laquelle il a ouvert une session.

M T O

© MTO - 2005

Répertoire de base & NTFS

- Si les répertoire de base sont héberger sur une partition NTFS, il est possible d'utiliser la variable ***%username%*** pour créer automatiquement le répertoire de base de l'utilisateur en se basant sur son nom d'ouverture session.
- Seul l'utilisateur et l'administrateur auront accès au répertoire de base (les permissions NTFS contrôle total pour l'utilisateur et l'administrateur sont automatiquement positionnées.

M T O

© MTO - 2005

- Dans l'onglet Profil de l'utilisateur :

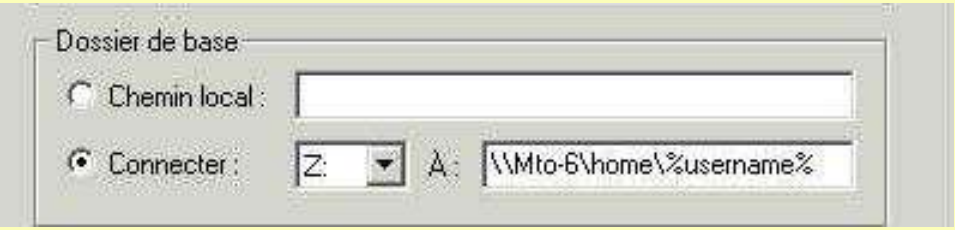

- Ici nous avons crée sur le serveur Mto-6, un répertoire « Home » partagé en contrôle total pour le groupe **tout le monde**. La variable **%username%** créera automatiquement le répertoire propre à l'utilisateur sous le répertoire « Home ».
- Ainsi si « Home » est sur une partition NTFS, seul l'utilisateur aura accès à son propre répertoire de base (ainsi que l'administrateur)

© MTO - 2005

Création de dossiers de base pour gérer des données utilisateur

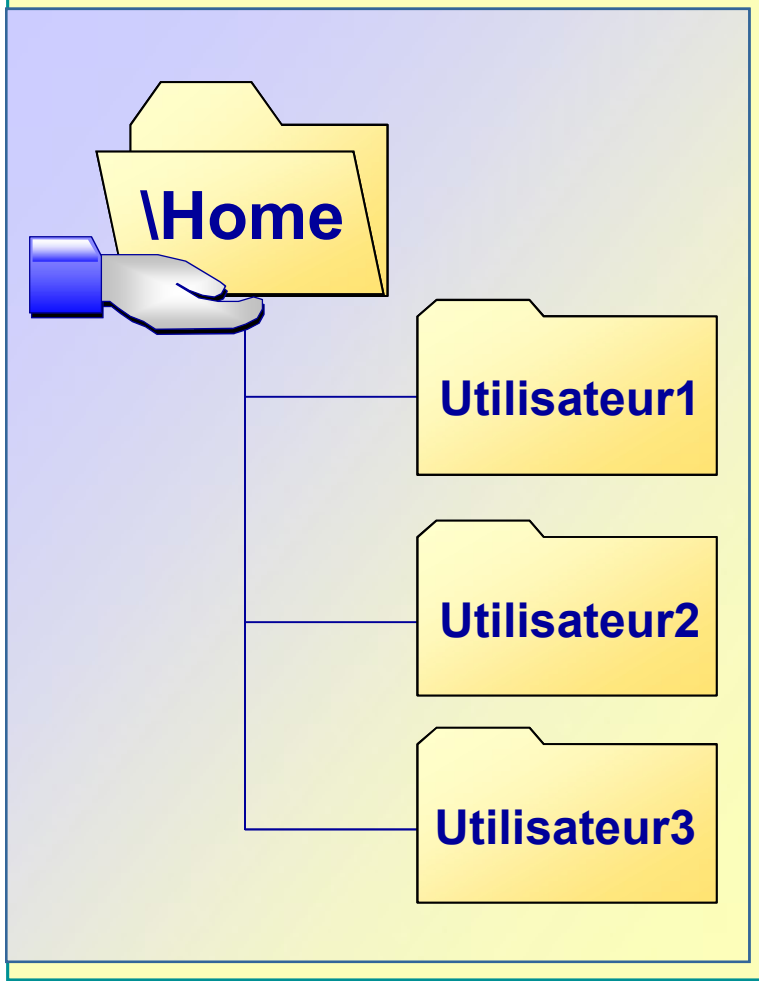

- Points à prendre en compte lors du choix de l'emplacement du dossier de base :
  - Capacité de sauvegarde et de restauration
  - Espace disponible suffisant sur le serveur
  - Espace disponible suffisant sur l'ordinateur de l'utilisateur
  - Performances du réseau
- Pour créer un dossier de base :
  1. Créez un dossier sur un serveur, puis partagez-le
  2. Accordez l'autorisation appropriée pour ce dossier
  3. Fournissez au compte d'utilisateur le chemin d'accès du dossier

© MTO - 2005

Profil d'utilisateur obligatoire

- Le profil d'utilisateur obligatoire, comme le profil itinérant, peut être retrouvé par l'utilisateur quel que soit l'ordinateur sur lequel il ouvre une session.
- Cependant, il ne permet pas d'enregistrer les modifications de paramètres effectuées par l'utilisateur. Ce profil est créé par l'administrateur et ne peut être modifié que par lui.

Pour créer un profil obligatoire :

1. Localisez le profil de l'utilisateur sur le partage du serveur.
2. Renommez me fichier **ntuser.dat** en remplaçant l'extension .dat par **.man** (ntuser.man)

Une fois l'extension du fichier changée, plus aucune modification ne pourra être enregistrée par l'utilisateur.

M T O

© MTO - 2005

Types de profils d'utilisateur

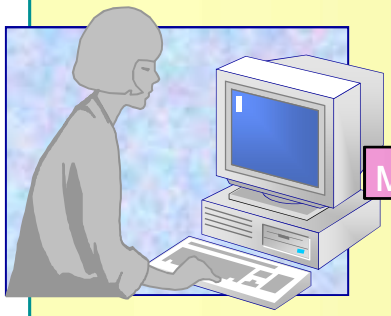

Modification

Enregistrement

Profil d'utilisateur

- Profil d'utilisateur par défaut
  - Sert de base à tous les profils d'utilisateur
- Profil d'utilisateur local
  - Créé la première fois qu'un utilisateur ouvre une session sur un ordinateur
  - Stocké sur le disque dur local de l'ordinateur

- **Profil d'utilisateur itinérant**
  - Créé par l'administrateur système
  - Stocké sur un serveur
- **Profil d'utilisateur obligatoire**
  - Créé par l'administrateur système
  - Stocké sur un serveur

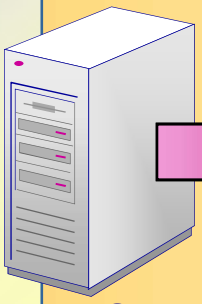

Serveur de profils

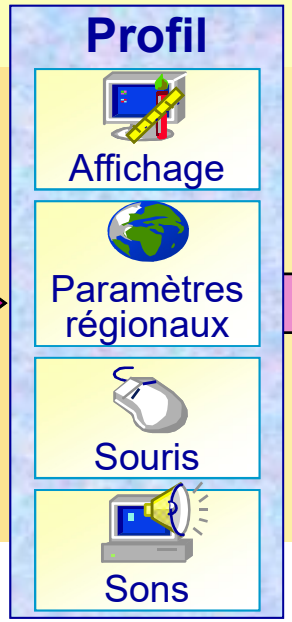

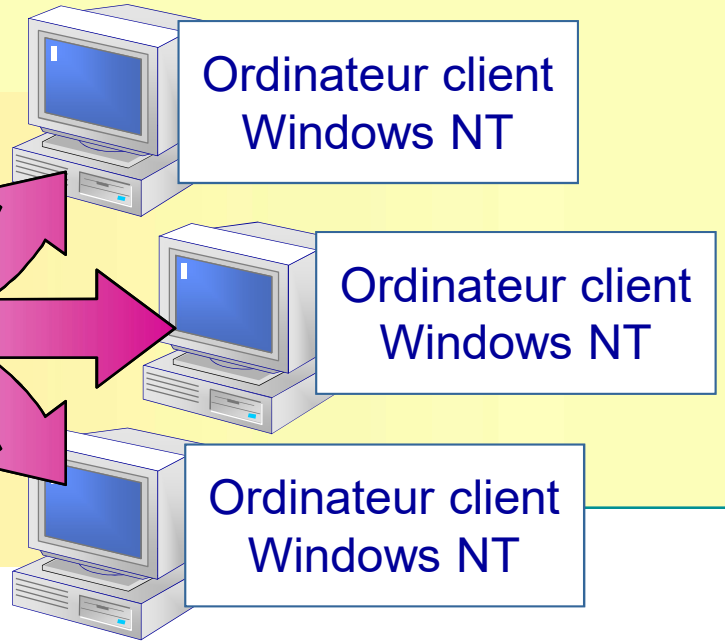

© MTO - 2005

Création de profils d'utilisateur itinérants et obligatoires

Création d'un profil d'utilisateur itinérant

1. Créez un dossier partagé sur le serveur
2. Indiquez le chemin d'accès du dossier partagé

Création d'un profil d'utilisateur obligatoire

1. Créez un dossier partagé sur le serveur, contenant un sous-dossier de profil d'utilisateur
2. Configurez un profil d'utilisateur itinérant
3. Attribuez au fichier Ntuser.dat l'extension .man

M T O

© MTO - 2005

Conseils pratiques

- Renommez le compte Administrateur prédéfini
- Créez-vous un compte d'utilisateur et affectez-lui des droits d'administrateur
- Créez un compte d'utilisateur que vous pouvez utiliser pour effectuer des tâches qui ne relèvent pas de l'administration
- Activez le compte Invité uniquement sur les réseaux à faible niveau de sécurité
- Lorsque vous créez un compte d'utilisateur, donnez-lui initialement un mot de passe aléatoire
- Exigez toujours des nouveaux utilisateurs qu'ils changent leur mot de passe
- Définissez une date d'expiration pour le compte d'utilisateur des employés temporaires

M T O

© MTO - 2005

Gestion des comptes d’ordinateur

© MTO - 2005

Ajout d'un compte d'ordinateur

- Les comptes d'ordinateurs peuvent être ajoutés de façon automatique à l'installation de la station ou du serveur, ou manuellement dans AD.
- Par défaut, les comptes d'ordinateurs sont créés dans le conteneur **Computers** pour les ordinateurs membres et dans l'OU **Domain Controllers** pour les contrôleurs de domaine

1. Dans la console **Utilisateurs et Ordinateurs Active Directory**, réaliser un clic droit sur le conteneur ou l'OU dans lequel on souhaite créer un compte ordinateur.
2. Dans le menu contextuel, sélectionner **Nouveau – Ordinateur**
3. Entrer le nom de l'ordinateur

© MTO - 2005

Ajout d'un ordinateur à un groupe

- Les ordinateurs, comme les utilisateurs et les groupes, peuvent être membre d'un groupe.

1. Dans la console **Utilisateurs et Ordinateurs Active Directory**, réaliser un clic droit sur **l'ordinateur** voulu et dans le menu contextuel sélectionner **Propriétés**.
2. Dans l'onglet **Membre de**, sélectionner **Ajouter**
3. Ajouter le groupe voulu

M T O

© MTO - 2005

Déplacement d'un compte d'ordinateur

1. Dans la console **Utilisateurs et Ordinateurs Active Directory**, réaliser un clic droit sur **l'ordinateur** voulu et dans le menu contextuel sélectionner **Déplacer**.
2. Dans la fenêtre **Déplacer**, sélectionner le conteneur ou l'OU de destination.

Avec la console **Utilisateurs et Ordinateurs Active Directory,** on ne peut déplacer un ordinateur d'un domaine à un autre.

M T O

© MTO - 2005

Réinitialisation d'un compte d'ordinateur

- Réinitialiser un compte d'ordinateur coupe toute connexion avec le contrôleur de domaine.

1. Dans la console **Utilisateurs et Ordinateurs Active Directory**, réaliser un clic droit sur **l'ordinateur** voulu et dans le menu contextuel sélectionner **Réinitialiser le compte**.

M T O

© MTO - 2005

Désactivation d'un compte d'ordinateur

- Désactiver un compte d'ordinateur coupe toute connexion avec le contrôleur de domaine, ce qui empêchera toute authentification sur le domaine.

1. Dans la console **Utilisateurs et Ordinateurs Active Directory**, réaliser un clic droit sur l'ordinateur voulu et dans le menu contextuel sélectionner **Désactiver le compte**.

<u>Pour réactiver le compte</u>

1. Dans la console **Utilisateurs et Ordinateurs Active Directory**, réaliser un clic droit sur **l'ordinateur** voulu et dans le menu contextuel sélectionner **Activer le compte**.

M T O

© MTO - 2005